

မလိယန်ကျေးရွာ

နောင်ချိန်းကျေးရွာအုပ်စု၊ ဝိုင်းမော်မြို့နယ်

ကချင်ပြည်နယ်

ကျေးရွာဖွံ့ဖြိုးရေးစီမံကိန်း စာတမ်း(၂၀၂၂-၂၀၂၇)

(ကျေးရွာ၏လက်ရှိဖွံ့ဖြိုးရေးအခြေအနေနှင့် ဦးစားပေးဆောင်ရွက်သည့်  
ဖွံ့ဖြိုးရေးလုပ်ငန်းများ)

စီမံကိန်းပြုစုရေးသားသည့်အဖွဲ့

ကျေးရွာဖွံ့ဖြိုးရေးကော်မတီ၊ မလိယန်ကျေးရွာ

(ကျေးလက်ဒေသဖွံ့ဖြိုးတိုးတက်ရေးဦးစီးဌာန၊ ဝိုင်းမော်မြို့နယ်၏ အကူအညီဖြင့် ရေးဆွဲပါသည်။)

ဇန်နဝါရီလ၊ ၂၀၂၃

မာတိကာ

၁။ တည်နေရာနှင့် ပထဝီအနေအထား	5
၂။ ရာသီဥတုနှင့် သဘာဝအရင်းအမြစ်များ	5
၃။ ဖွံ့ဖြိုးရေးဆိုင်ရာ စီမံခန့်ခွဲမှု အခြေအနေ	5
၄။ စီးပွားရေးနှင့် အသက်မွေးမှု အခြေအနေ	5
(က) သီးနှံစိုက်ပျိုးရေး စီမံကိန်း	
(ခ) မွေးမြူရေးလုပ်ငန်း	
(ဂ) စိုက်ပျိုးမွေးမြူရေးမဟုတ်သော အခြားဝင်ငွေရလုပ်ငန်းများ	
(ဃ) ဘဏ်နှင့် ငွေကြေးဝန်ဆောင်မှု	
၅။ အခြေခံအဆောက်အအုံနှင့်ဝန်ဆောင်မှုများ	6
(က) ကျေးလက်သယ်ယူပို့ဆောင်ရေး	
(ခ) ကျေးရွာမီးလင်းရေး	
(ဂ) သတင်းနှင့်ဆက်သွယ်ရေး	
၆။ ပညာရေး	7
၇။ ကျန်းမာရေး၊ ရေနှင့်ပတ်ဝန်းကျင်သန့်ရှင်းရေး	7
၈။ ဘေးန္တရာယ်များနှင့် သဘာဝပတ်ဝန်းကျင်ထိန်းသိမ်းရေး	7
၉။ ကျား - မ ရေးရာ ကိစ္စရပ်ဆိုင်ရာ	7
၁၀။ ဦးစားပေး ဆောင်ရွက်မည့်အဆိုပြုစီမံချက်လုပ်ငန်းများ	8
<b>နောက်ဆက်တွဲ</b>	
နောက်ဆက်တွဲ (၁) ကျေးရွာဖွံ့ဖြိုးရေးအထောက်အကူပြုဇယားများ	9
နောက်ဆက်တွဲ (၂) ကျေးရွာဖွံ့ဖြိုးရေးဗျူဟာဇယား	59
နောက်ဆက်တွဲ (၃) စီမံချက်အဆိုပြုလွှာ	62



မတ်လကနေ ဇူလိုင်လအထိ ရက်စွဲပေးပါ

Month	Jan	Feb	Mar	Apr	May	Jun	July	Aug	Sep	Oct	Nov	Dec
၁၀ လှည့်စဉ်												
၁ စိုက်ပျိုးရေး စောင့်ရှောက်												
၂ ဒါလုပ်အားလုံး ကျပ်												
၃ ဝေငွေကုန် ပို = ဝေငွေ												
၄ ကျန်တမ်း (လုပ်)												
၅ ရေလျှော် ထိရစွာ												
၆ စားနပ်ရိက္ခာ												
၇ ပွဲစား												

မလဲယာန် ဇေး: ရွာ

ဇေး: ရွာ ဒါစဉ်: ဖွဲ့ စဉ်: တာ၊ သော လူထုဒါဖွဲ့ ဒါစဉ်:

(၁) ဇေး: ရွာ ဒါဖွဲ့ စဉ်: တေး ဇေး: ဇေးဒေဝီ ဒါဖွဲ့



(၂) ဇေး: ရွာ ဒါဖွဲ့ စဉ်: တေး ဇေး: ဇေးဒေဝီ ဒါဖွဲ့



(၃) ဇေး: ရွာ ဒါဖွဲ့ စဉ်: တေး ဇေး: ဇေးဒေဝီ ဒါဖွဲ့



(၄) ဘာသာ ဇေး: ဒါဖွဲ့



ဇေး: ရွာ ဖွဲ့ ၀ ဒါဖွဲ့ ဒါစဉ်:

(၁) ဇေး: လော



(၂) ထွက် ဇေး: ဒါ

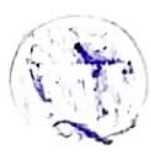

(၃) ဒေဝီ ဇေး: ဒေဝီ

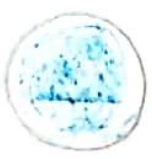

**၁။ တည်နေရာနှင့် ပထဝီအနေအထား**

မလိယန်ကျေးရွာသည် ဝိုင်းမော်မြို့၏ မြောက်ဘက် နောင်ချိန်းကျေးရွာအုပ်စုတွင် တည်ရှိပြီး မြောက်လတ္တီကျု ၂၅.၄၈၀၅၇၃ အရှေ့လောင်တီကျု ၉၇.၇၇၉၈၈၉ တွင် တည်ရှိပါ၍ (၂၅)မိုင် ခန့်ကွာဝေးပါသည်။ မလိယန်ကျေးရွာသည် မြစ်ဆုံရေအားလျှပ်စစ်စီမံကိန်းဧရိယာ နှင့်မလွတ်ကင်း သောကြောင့် ရွှေ့ပြောင်းထားသောကျေးရွာဖြစ်ပါသည်။ ကျေးရွာသည် ဧရာဝတီမြစ်ဘေးတွင် တည်ရှိပြီး မြေပြန့်ဒေသဖြစ်ကာ အဓိကအသက်မွေးဝမ်းကျောင်းလုပ်ငန်းများမှ စိုက်ပျိုးရေးနှင့် မွေးမြူရေးလုပ်ငန်း များဖြစ်ကြသည်။

**၂။ ရာသီဥတုနှင့် သဘာဝအရင်းအမြစ်များ**

ကျေးရွာတွင် လယ်နှင့်တောင်ယာမြေဧက အသင့်အတင့်ရှိပြီး မြေပြန့်ဒေသဖြစ်ကာ မြေဆီလွှာ အသင့် အတင့်ကောင်းမွန်ပါသည်။ကျေးရွာတွင် သဘာဝသယံဇာတ အသင့်အတင့်ထွက်ရှိပါသည်။ရွာ၏ အနောက်ဘက်မှ စီးဆင်းသောဧရာဝတီမြစ်ကမ်းဘေးတွင် တည်ရှိပြီး ရွှေတူးဖော်ခြင်းလုပ်ငန်း၊ သဲကျောက် လုပ်ငန်း၊တောင်ယာလုပ်ငန်းလုပ်ကိုင်သူများနှင့် နှစ်ရှည်ပင်လုပ်ငန်း လုပ်ကိုင်သူများလည်း အနည်းငယ် ရှိပါသည်။ တောင်ယာမှ စီးပွားဖြစ်ဝါးများခုတ်ယူသယ်ဆောင်ခြင်းကို ဧရာဝတီမြစ်ကြောင်းတစ်လျှောက် ဝါးဖောင်မျှောခြင်းဖြင့် အသက်မွေးဝမ်းကျောင်းပြုနေကြပါသည်။ နောင်ချိန်းကျေးရွာအုပ်စု၊ မလိယန်ဒေသ တွင် တစ်နှစ်ပျမ်းမျှ မိုးရေချိန်လက်မ ၈၀ မှ ၁၀၀ ဝန်းကျင်တွင်ရှိပြီး စိုက်ပျိုးရေးလုပ်ငန်း အတွက် အထောက်အကူပြုပါသည်။

**၃။ ဖွံ့ဖြိုးရေးဆိုင်ရာ စီမံခန့်ခွဲမှုအခြေအနေ**

ကျေးရွာတွင် လူထုအခြေပြုအဖွဲ့အစည်း စုစုပေါင်း(၄)ဖွဲ့ဖြင့် ဖွဲ့စည်းဆောင်ရွက်လျက် ရှိပါသည်။ ကျေးရွာအတွင်း ဖွဲ့စည်းထားသော ဘာသာရေးအဖွဲ့များမှ အများအားဖြင့် လုပ်ငန်းများ ဦးစီးဦး ဆောင် လုပ်ကိုင်ကြပြီး ပြင်ပမှဖွဲ့စည်းထားသော အဖွဲ့အစည်း (၃)ဖွဲ့ဖြင့်လည်း လုပ်ငန်းများ ချိတ်ဆက်ဆောင်ရွက် လျက်ရှိပါသည်။

**၄။စီးပွားရေးနှင့်အသက်မွေးမှုအခြေအနေ**

**(က) သီးနှံစိုက်ပျိုးရေး**

ကျေးရွာတွင်အိမ်ထောင်စု(၁၄၁)စုရှိသည့်အနက်လုပ်ကိုင်ဆောင်ရွက်လုပ်ငန်းမှာစိုက်ပျိုးရေးလုပ်ငန်း ဖြစ်သည်။ ကျေးရွာ၏ အဓိက စိုက်ပျိုးသီးနှံသည် စပါးဖြစ်သည်။ ကျေးရွာတွင် လယ်ယာ မြေ ၈ ဧကနှင့် စပါးဧက(၁၉) ဧကရှိပါသည်။ စပါးတစ်ဧကလျှင် အနည်းဆုံး တင်း (၂၀) မှ အများဆုံးတင်း (၃၀) ထွက်ရှိပြီး ပျမ်းမျှ တစ်ဧက (၂၅) တင်းနှုန်း ထွက်ရှိပါသည်။ မိုးစပါးကို ဇူလိုင် လတွင် စတင် စိုက်ပျိုး ကြပြီး နိုဝင်ဘာလတွင် ရိတ်သိမ်းကြသည်။

**(ခ)မွေးမြူရေးလုပ်ငန်း**

ကျေးရွာတွင် အိမ်မွေးတိရစ္ဆာန်များကို အိမ်တိုင်းနီးပါး မွေးမြူကြသော်လည်း စီးပွားဖြစ်မွေးမြူခြင်း မရှိပါ။ နွားကို ၃၉ အိမ်ထောင်စုမှ ၁၀၅ကောင်၊ ကျွဲကို ၂ အိမ်ထောင်စုမှ ၈ ကောင်၊ ဆိတ်ကို ၁ အိမ်ထောင်စု မှ ၆ ကောင်၊ဝက်ကို ၆၂ အိမ်ထောင်စုမှ ၁၃၈ ကောင်၊ ကြက်ကို ၁၀၀ အိမ်ထောင်စုမှ ၁၃၃၀ ကောင်နှင့် ဘဲကို

၈အိမ်ထောင်စုမှ ၁၀ ကောင် မွေးမြူကြသည်။ ငါးမွေးမြူရေးလုပ်ငန်းများဆောင်ရွက်နိုင်ရန် ငွေကြေး အရင်းအနှီးများ ရရှိလျှင် အဆင်ပြေနိုင်ပါကြောင်း လေ့လာတွေ့ရှိရပါသည်။

မွေးမြူရေးလုပ်ကိုင်ရာတွင် နှစ်စဉ်ရောဂါများကြရောက်ခြင်းကြောင့် ဆုံးရှုံးမှု များပြား ပါသည်။ မျိုးကောင်းမျိုးသန့် ဝယ်ယူရန်ခက်ခဲခြင်း၊ ချေးငွေများလွယ်ကူစွာမရရှိခြင်း စသည့်အခက်အခဲများ ကြုံရပါ သည်။ ထို့ကြောင့် မွေးမြူရေးလုပ်ငန်း တိုးတက်စေရန် အတိုးနှုန်းသက်သာသောချေးငွေများနှင့် နည်းပညာ သင်တန်း အထောက်အပံ့များ လိုအပ်လျက်ရှိပါသည်။

**(ဂ) စိုက်ပျိုးမွေးမြူရေးမဟုတ်သော အခြားဝင်ငွေရလုပ်ငန်းများ**

မလိယန်ကျေးရွာတွင် စိုက်ပျိုးမွေးမြူရေးမဟုတ်သော အခြားဝင်ငွေရလုပ်ငန်းများအတွက် လက်မှု ပညာရပ်များဖြစ်သော (ဥပမာ-ဆိုင်ကယ်ဝပ်ရှော့၊ အပ်ချုပ်စက်၊ နည်းပညာနှင့်ဆိုင်သော သင်တန်း) စသည့် သင်တန်းများ လာရောက်ဖွင့်လှစ်သင်ကြားပေးပါက ကျေးရွာအတွင်းရှိ လူငယ်လူရွယ်များ အလုပ်အကိုင် အခွင့်အလမ်းများရရှိလာပြီး အသက်မွေးဝမ်းကျောင်းလုပ်ငန်းများအဖြစ် အဆင်ပြေလာနိုင်ပါမည် ဖြစ်ပါ သည်။

**(ဃ) ဘဏ်နှင့်ငွေကြေးဝန်ဆောင်မှုများ**

မလိယန်ကျေးရွာတွင် ဘဏ်နှင့်ချေးငွေ ဝန်ဆောင်မှုများ မရှိသည့်အတွက် အတိုးနှုန်း သက်သာ သော ကာလရှည် ချေးငွေများလိုအပ်လျက်ရှိပါသည်။ မိတ်ဆွေနှင့် ဆွေမျိုးများတွင် ကာလတို၊ ကာလလတ် ချေးငွေရသော်လည်း အတိုးနှုန်းများပြားသောကြောင့် ချေးငွေရရှိနိုင်ရန် ခက်ခဲကြောင်း တွေ့ရှိရသည်။

**၅။ အခြေခံအဆောက်အအုံနှင့်ဝန်ဆောင်မှုများ**

**(က) ကျေးလက်သယ်ယူပို့ဆောင်ရေး**

မလိယန်ကျေးရွာ၏ ရွာတွင်းလမ်းအများစုမှာ ကွန်ကရစ်လမ်းဖြစ်ပါသည်။ အဆိုပါလမ်းများသည် အချိန်ကြာမြင့်ပြီ ဖြစ် သောကြောင့် အချို့နေရာများတွင် ချိုင့်ခွက်များဖြစ်ပေါ်၍ ပျက်ဆီး ယိုးယွင်းမှု ရှိလာသည်နှင့်အညီ မိုးတွင်းကာလ၌ ကျောင်းသူ/သားများ နှင့် ကျေးရွာသူ/သားများ သွားလာရာတွင် ခက်ခဲလျှက်ရှိပါသဖြင့် ပြန်လည်ပြုပြင်ပေးနိုင်ရန် လိုအပ်လျက်ရှိပါသည်။ ကျေးရွာတွင်းမှ ဖြတ်သန်းသွား သော နောင်ချိန်း-ခမ်းဘူလမ်းမကြီးပေါ်တွင် ဆောက်လုပ်ရေးမှတည်ဆောက်ထားသည့် ကွန်ကရစ်တံတား (၁)စင်းတည်ရှိပြီး ကောင်းမွန်စွာအသုံးပြုလျက်ရှိပါသည်။

**(ခ) ကျေးရွာမီးလင်းရေး**

မလိယန်ကျေးရွာတွင် မဟာဓါတ်အားလိုင်းမှသွယ်တန်းပေးထားသော လျှစ်စစ်မီးကို အိမ်ထောင်စု အားလုံးနီးပါး အသုံးပြုလျက်ရှိပါသည်။ ဓါတ်အားလိုင်းနှင့်ဝေးကွာနေသည့် လျှစ်စစ်မီး အသုံးမပြု နိုင်သော အိမ်ထောင်စုအနည်းငယ်သာ ရှိပါသည်။

**(ဂ) သတင်းနှင့်ဆက်သွယ်ရေး**

မလိယန်ကျေးရွာတွင် ဖုန်း(၁၂၄)လုံး၊ ရေဒီယို(၁၃)လုံး၊ တီဗွီ(၁၂)လုံး နှင့်ဂြိုဟ်တုစလောင်း(၁၃)လုံး ရှိပါသည်။ ဖုန်းအင်တာနက်လိုင်းများ၊ ဆက်သွယ်ရေးနှင့်သတင်းအချက် အလက်များ ရရှိပါကြောင်း လေ့လာတွေ့ရှိရသည်။

**၆။ပညာရေး**

ကျေးရွာတွင် အခြေခံပညာအလယ်တန်းကျောင်း(ခွဲ)အဆင့်ထိရှိ၍ ကျောင်းနေအရွယ်ကလေးများ ပညာသင်ကြားအားနည်းပါသည်။ ကျေးရွာ၏ စာတတ်မြောက်မှုနှုန်းမှာ နည်းပါးသည်။ စာသင်ကျောင်း၊ ကျောင်းဆောင်၏အဆောက်အဦမှာ အသင့်အတင့်ရှိပြီး၊ ကျောင်းဆရာ/မများ လိုအပ်လျက်ရှိကြောင်း တွေ့ရှိရပါသည်။ ကျောင်းသုံးပရိဘောဂများမှာ ကျောင်းသုံးစာအုပ်၊စာရေးကရိယာနှင့် အားကစားဆိုင်ရာ ပစ္စည်း များလိုအပ်လျက်ရှိပါသည်။ မိဘဆရာအ သင်း၏ အခန်းကဏ္ဍ ကောင်းမွန်ပါသည်။

**၇။ကျန်းမာရေး၊ရေနှင့်ပတ်ဝန်းကျင်သန့်ရှင်းရေး**

မလိယန်ကျေးရွာတွင် ကျန်းမာရေးကျေးလက်ဆေးပေးခန်းမရှိသဖြင့် နောင်ချိန်းကျေးရွာအုပ်စု၊ ကျေးလက်ကျန်းမာရေးဌာနခွဲသို့ သွားရောက်ဆေးကုသမှုခံယူရပါသည်။ တောင်သူလုပ်ငန်းလုပ်ကိုင်သူ များပြား သောကြောင့် ငှက်ဖျားရောဂါနှင့် အဟာရချို့တဲ့မှုများကြောင့် တွေ့ရှိရပါသည်။ ကျေးရွာတွင် ကိုယ်ဝန်ဆောင်မိခင်နှင့် ကလေးငယ်များအား ကာကွယ်ဆေးထိုးနှံပေးသော အစီအစဉ်များသာရှိပြီး အခြား ရောဂါ ကာကွယ်ဆေးများထိုးနှံပေးမှု အစီအစဉ် နည်းပါးပြီး ကျန်းမာရေးအသိပညာ အားနည်းသဖြင့် ကျန်းမာရေး အသိပညာပေးဟောပြောပွဲများ ပြုလုပ်ပေးရန် လိုအပ်ကြောင်း တွေ့ရှိ ရသည်။

မလိယန်ကျေးရွာတွင် ဖြတ်သန်းစီးဆင်းသွားသော တောင်ကျ ချောင်းမှ စိမ့်စမ်းရေကို လယ်ယာမြေနှင့် တောင်ယာစိုက်ခင်းများအသုံးပြုရန်နှင့် သောက်သုံးရေအဖြစ် အသုံးပြုလျက် ရှိပါသည်။အများသုံးလက်တူးတွင်းကျယ်များ အနည်းငယ်ရှိပြီး ကျေးရွာတွင် သောက်သုံးရေ လိုအပ်မှု အနည်းငယ်လိုအပ်လျက်ရှိပါသည်။ကျေးရွာရှိ အိမ်ထောင်စုတိုင်းနီးပါးတွင် ရေလောင်း/ယင်လုံအိမ်သာများ ကိုသာ သုံးစွဲကြ ပါသည်။

**၈။ ဘေးအန္တရာယ်များနှင့် သဘာဝပတ်ဝန်းကျင်ထိန်းသိမ်းရေး**

ကျေးရွာတွင် ဘေးအန္တရာယ်နှင့်သဘာဝပတ်ဝန်းကျင်ထိခိုက်သက်ရောက်လွယ်သည့် အခြေအနေ များ နည်းပါးကြောင်းနှင့် ကျေးရွာရှိ လူငယ်များနှင့်အမျိုးသမီးဦးဆောင်သော အိမ်ထောင်စု များတွင်လည်း အလွယ်တကူထိခိုက်သက်ရောက်မှုခံရနိုင်သည့် အခြေအနေများ မရှိပါကြောင်း တွေ့ရှိရသည်။

**၉။ကျား - မ ရေးရာ ကိစ္စရပ်ဆိုင်ရာ**

မလိယန်ကျေးရွာတွင် ကျေးရွာဖွံ့ဖြိုးရေးလုပ်ငန်းနှင့်ကျေးရွာစီမံအုပ်ချုပ်မှုပိုင်းတွင် အမျိုးသမီးများ ပူးပေါင်းဆောင်ရွက်မှုရှိပါသည်။ ကျား-မရေးရာ ခွဲခြားခြင်းမရှိဘဲ အမျိုးသမီးများကိုလည်း တန်းတူပါဝင် စေကြောင်း တွေ့ရှိရသည်။

၁၀။ ဦးစားပေးဆောင်ရွက်မည့်အဆိုပြုစီမံချက်လုပ်ငန်းများ

စဉ်	ကဏ္ဍ	ဆောင်ရွက်မည့်ဖွံ့ဖြိုးရေးလုပ်ငန်း	ဦးစားပေးအဆင့်
၁	လမ်းပန်းဆက်သွယ်ရေး ကဏ္ဍ လမ်း၊ တံတား၊ ကောင်းမွန် လာစေရေး	၁။ ကျေးလက်ဦးစီးဌာနနှင့်ပူပေါင်း၍ရွာတွင်းလမ်း သဲကျောက် ခင်းခြင်း၊ ၂။ ရွာတွင်းလမ်းကွန်ကရစ်ခင်းခြင်း၊ ၃။ အင်းဂန်း၊ မလိယန်ရွာချင်းဆက်လမ်းပြုပြင်ခြင်း တံတား များတည်ဆောက်ပေးခြင်း၊	၁
၂	ပညာရေး ကလေးပညာရေးဖွံ့ဖြိုးရေး	၁။ ဆရာ၊ ဆရာမဦးရေလုံလောက်မှုမရှိသောကြောင့်တင်ပြ တောင်းခံခြင်း၊ ၂။ ကျေးရွာ၏ပညာရေးတိုးတက်စေရန်သင်ထောက်ကူပစ္စည်း များ ပံ့ပိုးဆောင်ရွက်ခြင်း	၂
၃	ကျန်းမာရေး ကျေးရွာ၏ကျန်းမာရေး တိုးတက်လာစေရန်	၁။ ကျေးလက်ဆေးပေးခန်းတွင်ပရိဘောဂနှင့် ဆေးဝါးများ လုံလောက်မှုရှိစေရန် ၂။ ကျန်းမာရေးအသိပညာပေး ဟောပြောပွဲများပြု လုပ်ခြင်း၊ ငှက်ဖျားရောဂါတုပ်ကွေးရောဂါများဖြစ်ပွားမှုများ များလာ သောကြောင့် နည်းပညာပိုင်းဆိုင်ရာ အကူအညီများ လိုအပ် သောကြောင့်တင်ပြတောင်းခံခြင်း၊ သားဖွားမီးယပ်ဆရာမ လုံလောက်မှုမရှိခြင်း၊	၃
၄	အခြားဝင်ငွေရလုပ်ငန်းများ သင်တန်း၊ စီးပွားရေးလုပ်ငန်း များနှင့်ချိတ်ဆက်ခြင်း	၁။ ဒေသနှင့် သင့်လျော်သော အသက်မွေးဝမ်းကျောင်းပညာ ပေးခြင်း(စက်ပြင်၊ အပ်ချုပ်စက်သင်တန်း၊ လျှပ်စစ်ကျွမ်းကျင် သင်တန်း၊ ဆိုင်ကယ်ပြင်)	၄
၅	ဘဏ်နှင့်ငွေကြေးဝန်ဆောင်မှု လုပ်ငန်းချေးငွေလက်လှမ်းမီ ရေး	၁။ ချေးငွေဝန်ဆောင်မှုအဖွဲ့အစည်းများနှင့်ချိတ်ဆက်ခြင်း ၂။ အတိုးနှုန်းသက်သာပြီးကာလရှည်ထုတ်ချေးပေးနိုင်မည့် အဖွဲ့များနှင့် ချိတ်ဆက်ခြင်း	၅
၆	မွေးမြူရေးနှင့် ရေလုပ်ငန်း ဈေးကွက်နှင့်နည်းပညာ သင်တန်း	၁။ တိရိစ္ဆာန်မွေးမြူရေးဆိုင်ရာဝန်ဆောင်မှုများရရှိအောင် မွေးကုဌာနသို့တင်ပြတောင်းခံခြင်း ၂။ ရောဂါကာကွယ်ဆေးထိုးနှံပေးမှုအစီအစဉ် နည်းပညာပိုင်း ဆိုင်ရာ အကူအညီများပေးစေလိုခြင်း၊ မွေးမြူရေးလုပ်ငန်း များ ဆောင်ရွက်နိုင်ရန်အရင်း အနှီးများလိုအပ်ခြင်း	၆

နောက်ဆက်တွဲ(၁)ကျေးရွာဖွံ့ဖြိုးရေး အထောက်အကူပြုဇယားများ(ဆနာကျေးရွာ)

(၁) ကျေးရွာ လူမှုစီးပွားရေး အခြေအနေ

(က) လူဦးရေနှင့် လူဦးရေဆိုင်ရာ အချက်အလက်များ

ဇယား ( ၁ ) လူဦးရေနှင့် လူဦးရေဆိုင်ရာ အချက်အလက်များ

အသက်အုပ်စု		ကျား	မ	စုစုပေါင်း	မသန်စွမ်းသူ အရေအတွက်	
					ကျား	မ
၁ နှစ် အောက်	နို့စို့အရွယ်	၃	၈	၁၁		
၁ နှစ်မှ ၄ နှစ် အထိ	၅ နှစ်အောက်ကလေးငယ်	၃၀	၂၀	၅၀		
၅ နှစ်မှ ၉ နှစ် အထိ	မူလတန်းကျောင်းသားအရွယ်	၄၈	၄၈	၉၆		၁
၁၀ နှစ်မှ ၁၄ နှစ် အထိ	အလယ်တန်းကျောင်းသားအရွယ်	၄၃	၃၆	၇၉		
၁၅ နှစ်မှ ၆၄ နှစ် အထိ	အလုပ်လုပ်နိုင်သည့်အရွယ်	၂၃၈	၂၃၆	၄၇၄	၃	၃
၆၅ နှစ် အထက်	သက်ကြီးရွယ်ကြီး	၁၈	၂၉	၄၇	၁	၃
စုစုပေါင်း		၃၈၀	၃၇၇	၇၅၇	၄	၇
စုစုပေါင်း အိမ်ထောင်စု		၁၄၁				

ရင်းမြစ်...(၁)အိမ်ထောင်စုစာရင်းကောက်ယူမှု၊ (၂) ကျေးရွာအုပ်စု အုပ်ချုပ်ရေးမှူးရုံး။

မှတ်ချက်။ အသက်အုပ်စု ၁နှစ်အောက်ဆိုသည်မှာ မွေးကင်းစမှအသက်(၁)နှစ်မပြည့်မီအရွယ်၊ ၁နှစ်မှ ၄နှစ်ဆိုသည်မှာ အသက်(၁)နှစ်ပြည့်အရွယ်မှ (၅)နှစ်မပြည့်မီအရွယ်၊ ၅နှစ်မှ ၉နှစ်ဆိုသည်မှာ အသက်(၅)နှစ် ပြည့်သည်မှ အသက်(၁၀)နှစ်မပြည့်မီအရွယ်၊ ၁၀နှစ်မှ ၁၄နှစ်ဆိုသည်မှာ အသက်(၁၀)နှစ်ပြည့်သည်မှ အသက်(၁၅)နှစ် မပြည့်မီအရွယ်၊ ၁၅နှစ်မှ ၆၄နှစ်ဆိုသည်မှာ အသက်(၁၅)နှစ်ပြည့်သည်မှ အသက်(၆၅)နှစ်မပြည့်မီအရွယ်၊ အသက်(၆၅)နှစ်နှင့်အထက်ဆိုသည်မှာ အသက်(၆၅)နှစ်ပြည့်အရွယ်နှင့်၎င်းထက်အသက်ကြီးသည့်အရွယ်များကို ဆိုလိုသည်။

လေ့လာတွေ့ရှိချက်။ ။ ဆနာကျေးရွာတွင် အိမ်ထောင်စုပေါင်း (၁၄၁)စုရှိသည့်အနက် ကျား-မ လူဦးရေ စုစုပေါင်း (၇၅၈)ဦးတို့ရှိပြီး မသန်စွမ်းသူလူဦးရေ ကျား ၄ဦးနှင့် မ ၇ဦးတို့လည်း ရှိပါသည်။ အလုပ်လုပ်နိုင်သည့်အရွယ်ကျား(၂၃၈)ဦးနှင့် မ(၂၃၆)ဦး တို့ ရှိသော်လည်း အလုပ်အကိုင် အတည်တကျ လုပ်ကိုင်သူများ နည်းပါးကြောင်း လေ့လာတွေ့ရှိရပါသည်။

(ခ) အလုပ်လုပ်နိုင်သူ အင်အား

(ခ-၁) လုပ်သားအင်အားနှင့် ဝင်ငွေရလုပ်ငန်း အမျိုးအစား

ဇယား (၂) လုပ်သားအင်အားနှင့် ဝင်ငွေရလုပ်ငန်း အမျိုးအစား

စဉ်	လုပ်ငန်းများ	အဓိကအလုပ်အကိုင်					အဓိကဝင်ငွေရ လုပ်ငန်း မဟုတ်သော အခြားဝင်ငွေရ လုပ်ငန်း အဖြစ် လုပ်ကိုင်သူ(ဦးရေ)	ရပ်တည်နိုင်မှု (မှတ်ချက်ကို သေချာစွာ ဖတ်ပြီး မှန်ရာ တစ်ခုကို သာ ရွေးရန်)
		အိမ် ထောင် စု	မိသားစု ဝင် လုပ် အား	အမျိုးသမီး ဦးဆောင် သည့်အိမ် ထောင်စု	ဦးရေ			
					ကျား	မ		
<b>စိုက်ပျိုးစီးပွားလုပ်ငန်းများ</b>								
၁	လယ်ယာစိုက်ပျိုးရေး							
	ကိုယ်ပိုင် လုပ်ငန်း						မြင့်ဝလတ် နိမ့်	
	အလုပ်သမား/ ဝန်ထမ်း						မြင့်ဝလတ် နိမ့်	
၂	တိရစ္ဆာန် မွေးမြူရေး							
	ကိုယ်ပိုင် လုပ်ငန်း						မြင့်ဝလတ် နိမ့်	
	အလုပ်သမား/ ဝန်ထမ်း						မြင့်ဝလတ် နိမ့်	
၃	ငါးလုပ်ငန်း(ရေချို/ရေငန်ငါး/ပုစွန်စသော ရေသတ္တဝါများ ဖမ်းခြင်း၊မွေးမြူခြင်း)							
	ကိုယ်ပိုင် လုပ်ငန်း						မြင့်ဝလတ် နိမ့်	
	အလုပ်သမား/ ဝန်ထမ်း						မြင့်ဝလတ် နိမ့်	
၄	သစ်တောလုပ်ငန်း							
	ကိုယ်ပိုင် လုပ်ငန်း						မြင့်ဝလတ် နိမ့်	

စဉ်	လုပ်ငန်းများ	အဓိကအလုပ်အကိုင်					အဓိကဝင်ငွေရလုပ်ငန်း မဟုတ်သော အခြားဝင်ငွေရလုပ်ငန်း အဖြစ် လုပ်ကိုင်သူ(ဦးရေ)	ရပ်တည်နိုင်မှု (မှတ်ချက်ကို သေချာစွာ ဖတ်ပြီး မှန်ရာ တစ်ခုကို သာ ရွေးရန်)
		အိမ်ထောင်စု	မိသားစုဝင် လုပ်အား	အမျိုးသမီး ဦးဆောင် သည့်အိမ်ထောင်စု	ဦးရေ			
					ကျား	မ		
	အလုပ်သမား/ ဝန်ထမ်း							မြင့်လတ် နိမ့်
<b>စိုက်ပျိုးမွေးမြူရေးမဟုတ်သော အခြားဝင်ငွေရလုပ်ငန်းများ</b>								
၅	သတ္တုတူးဖော်ရေး၊ ကျောက်ထုတ်လုပ်ရေးနှင့်သဘာဝရင်းမြစ်များထုတ်လုပ်ခြင်း							
	ကိုယ်ပိုင်လုပ်ငန်း							မြင့်လတ် နိမ့်
	အလုပ်သမား/ ဝန်ထမ်း							မြင့်လတ် နိမ့်
၆	ထုတ်ကုန်လုပ်ငန်း							
	ကိုယ်ပိုင်လုပ်ငန်း							မြင့်လတ် နိမ့်
	အလုပ်သမား/ ဝန်ထမ်း							မြင့်လတ် နိမ့်
၇	လျှပ်စစ်၊ ဓါတ်ငွေ့နှင့်ရေပေးဝေရေး							
	ကိုယ်ပိုင်လုပ်ငန်း	၂			၂			မြင့်လတ် နိမ့် <input checked="" type="checkbox"/>
	အလုပ်သမား/ ဝန်ထမ်း							မြင့်လတ် နိမ့်
၈	ဆောက်လုပ်ရေး၊ လက်သမား၊ ပန်းရံလုပ်ငန်း							
	ကိုယ်ပိုင်လုပ်ငန်း	၆			၆			မြင့်လတ် နိမ့် <input checked="" type="checkbox"/>
	အလုပ်သမား/ ဝန်ထမ်း	၉			၁၂			မြင့်လတ် နိမ့် <input checked="" type="checkbox"/>

စဉ်	လုပ်ငန်းများ	အဓိကအလုပ်အကိုင်					အဓိကဝင်ငွေရ လုပ်ငန်း မဟုတ်သော အခြားဝင်ငွေရ လုပ်ငန်း အဖြစ် လုပ်ကိုင်သူ(ဦးရေ)	ရပ်တည်နိုင်မှု (မှတ်ချက်ကို သေချာစွာ ဖတ်ပြီး မှန်ရာ တစ်ခုကို သာ ရွေးရန်)
		အိမ် ထောင် စု	မိသားစု ဝင် လုပ် အား	အမျိုးသမီး ဦးဆောင် သည့်အိမ် ထောင်စု	ဦးရေ			
					ကျား	မ		
၉	ယာဉ်၊စက်ကိရိယာနှင့်တာရှည်ခံအိမ်သုံးပစ္စည်းများ ပြင်ဆင်ရေး							
	ကိုယ်ပိုင် လုပ်ငန်း						မြင့်မတ် <input type="checkbox"/> နိမ့် <input type="checkbox"/>	
	အလုပ်သမား/ ဝန်ထမ်း						မြင့်မတ် <input type="checkbox"/> နိမ့် <input type="checkbox"/>	
၁၀	ကျွမ်းကျင်ပညာရှင်များ(ဆံပင်၊အလှပြင်၊အပ်ချုပ်၊အင်ဂျင်နီယာ၊သင်တန်းပေးသူ စသည်)							
	ကိုယ်ပိုင် လုပ်ငန်း	၅			၁	၄	မြင့်မတ် <input type="checkbox"/> နိမ့် <input checked="" type="checkbox"/>	
	အလုပ်သမား/ ဝန်ထမ်း						မြင့်မတ် <input type="checkbox"/> နိမ့် <input type="checkbox"/>	
၁၁	လက်လီ-လက်ကားရောင်းဝယ်ရေး							
	ကိုယ်ပိုင် လုပ်ငန်း	၅	၈	၃		၈	မြင့်မတ် <input checked="" type="checkbox"/> နိမ့် <input type="checkbox"/>	
	အလုပ်သမား/ ဝန်ထမ်း						မြင့်မတ် <input type="checkbox"/> နိမ့် <input type="checkbox"/>	
၁၂	ဟိုတယ်နှင့်စားသောက်ဆိုင်လုပ်ငန်း							
	ကိုယ်ပိုင် လုပ်ငန်း						မြင့်မတ် <input type="checkbox"/> နိမ့် <input type="checkbox"/>	
	အလုပ်သမား/ ဝန်ထမ်း						မြင့်မတ် <input type="checkbox"/> နိမ့် <input type="checkbox"/>	
၁၃	ပို့ဆောင်ရေး၊သိုလှောင်ရေးနှင့်ဆက်သွယ်ရေး							
	ကိုယ်ပိုင်	၁	၁		၁		မြင့်မတ် <input type="checkbox"/> နိမ့် <input checked="" type="checkbox"/>	

စဉ်	လုပ်ငန်းများ	အဓိကအလုပ်အကိုင်					အဓိကဝင်ငွေရ လုပ်ငန်း မဟုတ်သော အခြားဝင်ငွေရ လုပ်ငန်း အဖြစ် လုပ်ကိုင်သူ(ဦးရေ)	ရပ်တည်နိုင်မှု (မှတ်ချက်ကို သေချာစွာ ဖော်ပြပြီး မှန်ရာ တစ်ခုကို သာ ရွေးရန်)
		အိမ် ထောင် စု	မိသားစု ဝင် လုပ် အား	အမျိုးသမီး ဦးဆောင် သည့်အိမ် ထောင်စု	ဦးရေ			
					ကျား	မ		
	လုပ်ငန်း							
	အလုပ်သမား/ ဝန်ထမ်း							မြင့်ဝလတ်ဝ နိမ့်ဝ
	ငွေချေးဝန်ဆောင်မှုလုပ်ငန်း(ဘဏ်နှင့် ငွေချေးခြင်းအပါအဝင် ငွေကြေး ဝန်ဆောင်မှုလုပ်ငန်း)							
၁၄	ကိုယ်ပိုင် လုပ်ငန်း							မြင့်ဝလတ်ဝ နိမ့်ဝ
	အလုပ်သမား/ ဝန်ထမ်း							မြင့်ဝလတ်ဝ နိမ့်ဝ
	အိမ်ခြံမြေယာဉ်၊စက်ကိရိယာ၊ရောင်းဝယ် ငှားရမ်းခြင်းနှင့် ဆက်စပ်သော လုပ်ငန်းများ							
၁၅	ကိုယ်ပိုင် လုပ်ငန်း							မြင့်ဝလတ်ဝ နိမ့်ဝ
	အလုပ်သမား/ ဝန်ထမ်း							မြင့်ဝလတ်ဝ နိမ့်ဝ
	ပြည်သူ့ဝန်ဆောင်မှုလုပ်ငန်းများ(အုပ်ချုပ်ရေး၊ကာကွယ်ရေးနှင့်ဘေးကင်းလုံခြုံရေး)							
၁၆	ကိုယ်ပိုင် လုပ်ငန်း							မြင့်ဝလတ်ဝ နိမ့်ဝ
	အလုပ်သမား/ ဝန်ထမ်း							မြင့်ဝလတ်ဝ နိမ့်ဝ
	ပညာရေး							
၁၇	ကိုယ်ပိုင် လုပ်ငန်း							မြင့်ဝလတ်ဝ နိမ့်ဝ
	အလုပ်သမား/ ဝန်ထမ်း							မြင့်ဝလတ်ဝ နိမ့်ဝ

စဉ်	လုပ်ငန်းများ	အဓိကအလုပ်အကိုင်					အဓိကဝင်ငွေရ လုပ်ငန်း မဟုတ်သော အခြားဝင်ငွေရ လုပ်ငန်း အဖြစ် လုပ်ကိုင်သူ(ဦးရေ)	ရပ်တည်နိုင်မှု (မှတ်ချက်ကို သေချာစွာ ဖတ်ပြီး မှန်ရာ တစ်ခုကို သာ ရွေးရန်)
		အိမ် ထောင် စု	မိသားစု ဝင် လုပ် အား	အမျိုးသမီး ဦးဆောင် သည့်အိမ် ထောင်စု	ဦးရေ			
					ကျား	မ		
	ဝန်ထမ်း							နိမ့်
၁၈	ကျန်းမာရေး							
	ကိုယ်ပိုင် လုပ်ငန်း							မြင့်လတ် နိမ့်
	အလုပ်သမား/ ဝန်ထမ်း							မြင့်လတ် နိမ့်
၁၉	လူမှုရေးလုပ်ငန်းများ							
	ကိုယ်ပိုင် လုပ်ငန်း							မြင့်လတ် နိမ့်
	အလုပ်သမား/ ဝန်ထမ်း							မြင့်လတ် နိမ့်
၂၀	အိမ်များတွင် အငှားလိုက်လုပ်သူများနှင့်အမျိုးအမည်မဖော်ပြနိုင်သောလုပ်ငန်းများ							
	ကိုယ်ပိုင် လုပ်ငန်း							
	အလုပ်သမား/ ကျပ်စား/ ရာသီအလိုက် အလုပ်သမား							
၂၁	ပြင်ပအဖွဲ့အစည်းများနှင့်ကုမ္ပဏီများတွင် လုပ်ကိုင်သူများ							
	ကိုယ်ပိုင် လုပ်ငန်း							မြင့်လတ် နိမ့်
	အလုပ်သမား/							မြင့်လတ် နိမ့်

စဉ်	လုပ်ငန်းများ	အဓိကအလုပ်အကိုင်				အဓိကဝင်ငွေရ လုပ်ငန်း မဟုတ်သော အခြားဝင်ငွေရ လုပ်ငန်း အဖြစ် လုပ်ကိုင်သူ(ဦးရေ)	ရပ်တည်နိုင်မှု (မှတ်ချက်ကို သေချာစွာ ဖတ်ပြီး မှန်ရာ တစ်ခုကို သာ ရွေးရန်)	
		အိမ် ထောင် စု	မိသားစု ဝင် လုပ် အား	အမျိုးသမီး ဦးဆောင် သည့်အိမ် ထောင်စု	ဦးရေ			
					ကျား			မ
	ဝန်ထမ်း							
	စုစုပေါင်း						☒	

ရင်းမြစ် ... (၁) ဆယ်အိမ်စုဆွေးနွေးပွဲ၊ (၂) ကျေးရွာအုပ်စု အုပ်ချုပ်ရေးမှူးရုံး။

မှတ်ချက်။ ။“အခြားဝင်ငွေရလုပ်ငန်းအဖြစ် လုပ်ကိုင်သူများ” အရေအတွက်တွင် “မိသားစုဝင်လုပ်အား” ထပ်မံ ထည့်သွင်းကောက်ယူခြင်း မပြုရပါ။ “ရပ်တည်နိုင်မှု (နိမ့်၊ လတ်၊ မြင့်)” ဆိုသည်မှာ ဖော်ပြပါ လုပ်ငန်းတစ်ခုတွင် ကိုယ်ပိုင်လုပ်ငန်းလုပ်လိုသူ (သို့မဟုတ်) အလုပ်သမား/ဝန်ထမ်းအဖြစ် လုပ်ကိုင်လိုသူ များအတွက် အလုပ်အကိုင်အခွင့်အလမ်းရရှိနိုင်မှု အခြေအနေကို ဆိုလိုပါသည်။ ဥပမာ -“စိုက်ပျိုးရေး” ကဏ္ဍ ၏ “ကိုယ်ပိုင်လုပ်ငန်း”တွင် ရပ်တည်နိုင်မှု “မြင့်” ဆိုပါက အဆိုပါလုပ်ငန်းတွင် ကိုယ်ပိုင်လုပ်ငန်း တစ်ခုလုပ်ကိုင်ရန်တစ်ခုလုပ်ကိုင်ရန် အခွင့်အလမ်းများနေသည်ဟု ဆိုလိုပါသည်။

လေ့လာတွေ့ရှိချက်။ ။ကျေးရွာတွင် တစ်နိုင်တစ်ပိုင် စိုက်ပျိုးမွေးမြူရေးလုပ်ငန်းများလုပ်ကိုင်သူ များ အနည်းငယ်ရှိပြီး အလုပ်လုပ်နိုင်သူများသော်လည်း ဝင်ငွေရရှိသည့်လုပ်ငန်းများ ရှားပါးမှုကြောင့် ဝမ်းစာဖူလုံမှု မရှိပါကြောင်း လေ့လာတွေ့ရှိရပါသည်။

**(ခ-၂) လုပ်ငန်းနှင့် ကျား၊ မအလိုက် အနည်းဆုံးနှင့် အများဆုံး လုပ်အားခနှုန်းထား**

ဇယား (၃) လုပ်ငန်းနှင့် ကျား၊ မအလိုက် အနည်းဆုံးနှင့် အများဆုံး လုပ်အားခနှုန်းထား

စဉ်	အလုပ်အကိုင်	ရေတွက် ပုံ	အများဆုံး (ကျပ်)		အနည်းဆုံး (ကျပ်)	
			ကျား	မ	ကျား	မ
၁	လယ်ယာစိုက်ပျိုးရေး	နေ့စား	၈၀၀၀	၇၀၀၀	၇၀၀၀	၆၀၀၀
၂	တိရစ္ဆာန်မွေးမြူရေး	နေ့စား				
၃	ငါးလုပ်ငန်း (ရေချို/ရေငန် ငါးဖမ်း ခြင်း၊ မွေးမြူခြင်း)	နေ့စား				
၄	သတ္တုတူးဖော်ရေး၊ကျောက်ထုတ် လုပ်ရေး နှင့် သဘာဝရင်းမြစ်များ ထုတ်လုပ်ခြင်း	နေ့စား				
၅	ထုတ်ကုန်လုပ်ငန်း	နေ့စား				

စဉ်	အလုပ်အကိုင်	ရေတွက်ပုံ	အများဆုံး (ကျပ်)		အနည်းဆုံး (ကျပ်)	
			ကျား	မ	ကျား	မ
၆	ဆောက်လုပ်ရေး၊ လက်သမား၊ ပန်းရံလုပ်ငန်း	နေ့စား	၈၀၀၀	၇၀၀၀	၇၀၀၀	၆၀၀၀
၇	ယာဉ်၊ စက်ကိရိယာ၊ အိမ်သုံးပစ္စည်း များ ပြင်ဆင်ရေး	နေ့စား				
၈	လက်လီ-လက်ကား ရောင်းဝယ်ရေး	နေ့စား				
၉	ကျွမ်းကျင်ပညာရှင်များ (ဆံပင်၊ အလှပြင်၊ အပ်ချုပ်၊ အင်ဂျင်နီယာ၊ သင်တန်း ပေးသူ စသည်)	နေ့စား				
၁၀	ဟိုတယ်နှင့် စားသောက်ဆိုင် လုပ်ငန်း	နေ့စား				

ရင်းမြစ် ... ဦးတည်အုပ်စု ဆွေးနွေးခြင်း - ရပ်မိရပ်ဖ အုပ်စု၊ အမျိုးသမီး အုပ်စု၊ လယ်သမား အုပ်စု။

မှတ်ချက် (၁) လခစား အလုပ်သမားများ၏ တစ်ရက်ဝင်ငွေ = (လစာ ÷ ၂၂.၇၅)

(၂) နာရီတွက်ဖြင့် ရသော အလုပ်သမားများ၏ တစ်ရက်ဝင်ငွေ = (တစ်နာရီဝင်ငွေ × ၈)

လေ့လာတွေ့ရှိချက်။ ။ ကျေးရွာတွင် နေ့စားလုပ်အားခနှုန်း အများအားဖြင့် ၈၀၀၀ကျပ်ရရှိပြီး ကျားပန်းလုပ်ငန်းလုပ်ကိုင်သူများပြားသော်လည်း နေ့စဉ်ပုံမှန် အလုပ်မရှိပါသဖြင့် နေ့စားအလုပ်သမား များသည် အလုပ်လုပ်နိုင်ရန် ခက်ခဲမှုရှိနေပါကြောင်း နှင့် ဝင်ငွေနည်းပါးကြောင်း လေ့လာတွေ့ရှိ ရသည်။

(ဂ) သဘာဝရင်းမြစ်များ

(ဂ-၁) စိုက်ပျိုးနိုင်သော မြေဧရိယာ

ဇယား (၄) ကျေးရွာ၏စိုက်ပျိုးမြေ ပိုင်ဆိုင်မှု

မြေအမျိုးအစား	ဧရိယာ (ဧက)	မြေဆီလွှာ အရည်အသွေး (မှန်ရာတစ်ခုကိုသာ ရွေးရန်)
လယ်မြေ	၈	ကောင်း <input type="checkbox"/> သင့် <input type="checkbox"/> ညံ့ <input checked="" type="checkbox"/>
ယာမြေ / တောင်ယာမြေ		ကောင်း <input type="checkbox"/> သင့် <input type="checkbox"/> ညံ့ <input type="checkbox"/>
ဥယျာဉ်ခြံမြေ		ကောင်း <input type="checkbox"/> သင့် <input type="checkbox"/> ညံ့ <input type="checkbox"/>
ကိုင်း/ကျွန်းမြေ		ကောင်း <input type="checkbox"/> သင့် <input type="checkbox"/> ညံ့ <input type="checkbox"/>
ခနိတောမြေ		ကောင်း <input type="checkbox"/> သင့် <input type="checkbox"/> ညံ့ <input type="checkbox"/>
စားကျက်မြေ		ကောင်း <input type="checkbox"/> သင့် <input type="checkbox"/> ညံ့ <input type="checkbox"/>

မြေအမျိုးအစား	ဧရိယာ (ဧက)	မြေဆီလွှာ အရည်အသွေး (မှန်ရာတစ်ခုကိုသာ ရွေးရန်)
မြေလွတ် မြေလပ်		ကောင်း <input type="checkbox"/> သင့် <input type="checkbox"/> ညံ့ <input type="checkbox"/>
စုစုပေါင်း	၈	<input checked="" type="checkbox"/>

ရင်းမြစ် ... (၁) ဆယ်အိမ်စုဆွေးနွေးပွဲ၊ (၂) ဦးတည်အုပ်စု ဆွေးနွေးခြင်း - လယ်သမား အုပ်စု၊ (၃) လယ်ယာ မြေစီမံခန့်ခွဲရေးနှင့် စာရင်းအင်းဦးစီးဌာန၊ (၄) ကျေးရွာအုပ်စု အုပ်ချုပ်ရေးမှူးရုံး။

မှတ်ချက်။ ။ မြေလွတ်မြေလပ် ဆိုသည်မှာ ယခင်က သီးစားခံယူလုပ်ကိုင်လာခဲ့ပြီး အကြောင်းအမျိုးမျိုး ကြောင့် စွန့်လွှတ်ထားသည့် သီးစားခံယူလုပ်ကိုင်သူမရှိသော စိုက်ပျိုးရေး (သို့) မွေးမြူရေးလုပ်ကိုင်နိုင်သည့် မြေနှင့် နိုင်ငံတော်က သီးသန့်လျာထားသတ်မှတ်သည့် မြေများကို ဆိုသည်။

လေ့လာတွေ့ရှိချက်။ ။ ကျေးရွာရှိ လယ်မြေ ၈ ဧကသည် မြေဆီလွှာအရည်အသွေးညံ့ပြီး လယ်မြေ လုပ်ကိုင်သူနည်းပါးကြောင်းနှင့် တောင်ယာကိုသာ အဓိကလုပ်ကိုင်ကြပါကြောင်း လေ့လာတွေ့ရှိရပါ သည်။

**(ဂ-၂) ဓာတ်သတ္တုနှင့် အခြားသဘာဝရင်းမြစ်များ**

ဇယား (၅) ဓာတ်သတ္တုနှင့် အခြားသဘာဝရင်းမြစ်များ

အမျိုးအစား	ကျေးရွာနှင့် အနီးပတ်ဝန်းကျင်တွင် သဘာဝအတိုင်း တွေ့ရှိနိုင်မှု (မှန်ရာတစ်ခုကိုသာ ရွေးရန်)	အသုံးချနိုင်မှု (မှန်ရာတစ်ခုကိုသာ ရွေးရန်)	လွန်ခဲ့သော(၁၀)နှစ် က အခြေအနေ (မှန်ရာတစ်ခုကိုသာ ရွေးရန်)
သတ္တုနှင့် အခြားတွင်းထွက်သယံ ဇာတများ (ဓာတ်ငွေ့၊ ရေနံ၊ ကျောက်မျက် စသည်။)	များ <input type="checkbox"/> သင့် <input type="checkbox"/> နည်း <input checked="" type="checkbox"/> မရှိ <input type="checkbox"/>	လွယ် <input type="checkbox"/> ခက် <input checked="" type="checkbox"/> အသုံးမပြုနိုင်ပါ <input type="checkbox"/>	လျော့ <input checked="" type="checkbox"/> တိုး <input type="checkbox"/> အပြောင်းအလဲမရှိ <input type="checkbox"/>
ကျောက်၊ သဲ၊ ကျောက်စရစ် စသည်များ	များ <input type="checkbox"/> သင့် <input type="checkbox"/> နည်း <input checked="" type="checkbox"/> မရှိ <input type="checkbox"/>	လွယ် <input type="checkbox"/> ခက် <input checked="" type="checkbox"/> အသုံးမပြုနိုင်ပါ <input type="checkbox"/>	လျော့ <input checked="" type="checkbox"/> တိုး <input type="checkbox"/> အပြောင်းအလဲမရှိ <input type="checkbox"/>
သဘာဝ အပင်မျိုးစိတ်များ (နွားစာ၊ဆေးဘက်ဝင်အပင်များ)	များ <input type="checkbox"/> သင့် <input checked="" type="checkbox"/> နည်း <input type="checkbox"/> မရှိ <input type="checkbox"/>	လွယ် <input type="checkbox"/> ခက် <input checked="" type="checkbox"/> အသုံးမပြုနိုင်ပါ <input type="checkbox"/>	လျော့ <input checked="" type="checkbox"/> တိုး <input type="checkbox"/> အပြောင်းအလဲမရှိ <input type="checkbox"/>
သဘာဝ တိရစ္ဆာန်မျိုးစိတ်များ	များ <input type="checkbox"/> သင့် <input type="checkbox"/> နည်း <input checked="" type="checkbox"/> မရှိ <input type="checkbox"/>	<input checked="" type="checkbox"/>	လျော့ <input checked="" type="checkbox"/> တိုး <input type="checkbox"/> အပြောင်းအလဲမရှိ <input type="checkbox"/>
ရေ-မြေပေါ်ရေ(အင်း၊အိုင်၊ကန်၊	များ <input type="checkbox"/> သင့် <input checked="" type="checkbox"/> နည်း <input type="checkbox"/>	လွယ် <input type="checkbox"/> ခက် <input checked="" type="checkbox"/>	လျော့ <input checked="" type="checkbox"/> တိုး <input type="checkbox"/>

အမျိုးအစား	ကျေးရွာနှင့် အနီးပတ်ဝန်းကျင်တွင် သဘာဝအတိုင်း တွေ့ရှိနိုင်မှု (မှန်ရာတစ်ခုကိုသာ ရွေးရန်)	အသုံးပြုနိုင်မှု (မှန်ရာတစ်ခုကိုသာ ရွေးရန်)	လွန်ခဲ့သော(၁၀)နှစ် က အခြေအနေ (မှန်ရာတစ်ခုကိုသာ ရွေးရန်)
ချောင်း၊မြစ်၊စိမ့်စမ်း)	မရှိ <input type="checkbox"/>	အသုံးမပြုနိုင်ပါ <input type="checkbox"/>	အပြောင်းအလဲမရှိ <input type="checkbox"/>
ရေ-မြေအောက် ရေ(တွင်းတိမ်၊ တွင်းနက်၊လက်တူးတွင်း)	များ <input type="checkbox"/> သင့် <input type="checkbox"/> နည်း <input checked="" type="checkbox"/> မရှိ <input type="checkbox"/>	လွယ် <input type="checkbox"/> ခက် <input checked="" type="checkbox"/> အသုံးမပြုနိုင်ပါ <input type="checkbox"/>	လျော့ <input checked="" type="checkbox"/> တိုး <input type="checkbox"/> အပြောင်းအလဲမရှိ <input type="checkbox"/>
သစ်တော-အပူပိုင်းဒေသ	များ <input type="checkbox"/> သင့် <input type="checkbox"/> နည်း <input checked="" type="checkbox"/> မရှိ <input type="checkbox"/>	လွယ် <input type="checkbox"/> ခက် <input checked="" type="checkbox"/> အသုံးမပြုနိုင်ပါ <input type="checkbox"/>	လျော့ <input checked="" type="checkbox"/> တိုး <input type="checkbox"/> အပြောင်းအလဲမရှိ <input type="checkbox"/>
သစ်တော-ဒီရေတောများ	များ <input type="checkbox"/> သင့် <input type="checkbox"/> နည်း <input checked="" type="checkbox"/> မရှိ <input type="checkbox"/>	လွယ် <input type="checkbox"/> ခက် <input checked="" type="checkbox"/> အသုံးမပြုနိုင်ပါ <input type="checkbox"/>	လျော့ <input checked="" type="checkbox"/> တိုး <input type="checkbox"/> အပြောင်းအလဲမရှိ <input type="checkbox"/>

ရင်းမြစ် ... ဦးတည်အုပ်စု ဆွေးနွေးခြင်း - ရပ်မိရပ်ဖ အုပ်စု၊ သစ်တောဦးစီးဌာန၊ အထွေထွေအုပ်ချုပ်ရေး ဦးစီးဌာန။

လေ့လာတွေ့ရှိချက်။ ။ ကျေးရွာတွင် ဓါတ်သတ္တုနှင့် အခြား သဘာဝအပင်မျိုးစိတ်များနှင့် သဘာဝတိရိစ္ဆာန်မျိုးစိတ်များသည် လွန်ခဲ့သည့် ၁၀နှစ်ကထက် လျော့နည်းလာပါကြောင်း လေ့လာတွေ့ရှိရပါသည်။

(ဃ) ဥစ္စာဓနအဆင့် အခြေအနေ  
ဇယား (၆) ဥစ္စာဓနအဆင့် အခြေအနေ

အကြောင်း အရာ	သတ်မှတ်စံနှုန်း			
	အဆင်ပြေသော အိမ်ထောင်စု	အလယ်အလတ်ရှိ သောအိမ်ထောင်စု	မပြေလည်သော အိမ်ထောင်စု	အလွန်မပြေလည် သောအိမ်ထောင်စု
မြေယာပိုင်ဆိုင်မှု	များ	အသင့်အတင့်	နည်း	အလွန်နည်း(သို့) မရှိ
အိမ်အခြေအနေ	အလွန်ကောင်း	အသင့်အတင့် ောင်း	ညံ့	အလွန်ညံ့
ကုန်ထုတ်လုပ်မှုနှင့် ဆိုင်သော ပိုင်ဆိုင်မှု	များ	အသင့်အတင့်	နည်း	မရှိ
အဓိကစီးပွားရေး လုပ်ငန်း	စီးပွား(ဝင်ငွေ) အလွန်ကောင်း	စီးပွား(ဝင်ငွေ) အသင့်အတင့်	စီးပွား(ဝင်ငွေ) နည်း	စီးပွား(ဝင်ငွေ) အလွန်နည်း

အကြောင်း အရာ	သတ်မှတ်စံနှုန်း			
	အဆင်ပြေသော အိမ်ထောင်စု	အလယ်အလတ်ရှိ သောအိမ်ထောင်စု	မပြေလည်သော အိမ်ထောင်စု	အလွန်မပြေလည် သောအိမ်ထောင်စု
အိမ်ထောင်စု	၁၀	၂၉	၅၃	၄၉

ရင်းမြစ် ... (၁) ကျေးရွာလုံးကျွတ် အစည်းအဝေးပြုလုပ်ခြင်း။

လေ့လာတွေ့ရှိချက်။ ။ကျေးရွာတွင် အိမ်ခြေ ၂၀၀ အိမ်ထောင်စု ၁၄၁စုရှိသည့်အနက် ဝင်ငွေရရှိသော အလုပ်အကိုင် အတည်တကျမရှိခြင်းနှင့်ရှားပါးမှုတို့ကြောင့် အဆင်ပြေသည့်အိမ်ထောင်စုအရေအတွက် နည်းပါးပြီး အဆင်မပြေသောအိမ်ထောင်စုအရေအတွက် များပြားနေကြောင်း လေ့လာတွေ့ရှိရသည်။

(c) ထိခိုက်လွယ်မှု

(c-၁) ဝမ်းစာ ဖူလုံမှု

ဇယား (၇) ချေးငှားခြင်းမရှိဘဲ တစ်နေ့လျှင် အနည်းဆုံး နှစ်နပ်စားနိုင်သည့် အိမ်ထောင်စုများ (ဥစ္စာ ဓနအဆင့် “၃” နှင့် “၄” အိမ်ထောင်စုပေါင်း၏ ၃၀ ရာခိုင်နှုန်းစီ)

အချိန်ကာလ	အိမ်ထောင်စု အရေအတွက်	အမျိုးသမီး ဦးဆောင်သည့် အိမ်ထောင်စု အရေအတွက်	ဖြေရှင်းသည့် နည်းဗျူဟာ (ဖြေရှင်းနည်း တစ်ခုစီအလိုက် အိမ်ထောင်စု အရေအတွက်များကို ဖော်ပြရန်)
၃ လအောက် ဝမ်းစာဖူလုံမှု	၆၃	၁၅	အခြားအစာပြောင်းလဲစား = _____ အစာလျှော့စား = _____ အထောက်အပံ့ယူ = _____ ချေးယူ = ၆၃ လုပ်အားခကြိုယူ = ၁၅
၃ လနှင့် ၆ လကြား ဝမ်းစာဖူလုံမှု	၃၈	၇	အခြားအစာပြောင်းလဲစား = _____ အစာလျှော့စား = _____ အထောက်အပံ့ယူ = _____ ချေးယူ = ၃၈ လုပ်အားခကြိုယူ = ၇
၆ လ မှ ၁၂ လအထိ ဝမ်းစာဖူလုံမှု	၂၀		အခြားအစာပြောင်းလဲစား = _____ အစာလျှော့စား = _____ အထောက်အပံ့ယူ = _____ ချေးယူ = ၂၀ လုပ်အားခကြိုယူ = _____

ရင်းမြစ်..ဥစ္စာနေအဆင့် “၃” နှင့် “၄” အိမ်ထောင်စုပေါင်း၏ ၃၀ ရာခိုင်နှုန်းစီအားစစ်တမ်းကောက်ယူခြင်း။

လေ့လာတွေ့ရှိချက်။ ။ကျေးရွာရှိ အိမ်ခြေ၊အိမ်ထောင်စုများသည် အဆင်မပြေသောအိမ်ထောင်စုများပြားသောကြောင့် ချေးယူနှင့်လုပ်အားခကြိုယူစနစ်ဖြင့် အသက်မွေးဝမ်းကျောင်းပြုနေရသည်ကို လေ့လာတွေ့ရှိရသည်။

(c-၂) ကူညီစောင့်ရှောက်မှု အထူးလိုအပ်သော အုပ်စုများ၏ ထိခိုက်လွယ်မှု အခြေအနေ  
ဇယား (၈) ကူညီစောင့်ရှောက်မှု အထူးလိုအပ်သော အုပ်စုများ၏ ထိခိုက်လွယ်မှု အခြေအနေ

အကြောင်းအရာ	ကျား	မ	ပေါင်း
မိသားစုစောင့်ရှောက်မှုမရှိသော သက်ကြီးရွယ်အို ၆၄ နှစ်နှင့်အထက်	-	-	-
မိသားစု/ရပ်ရွာ၏စောင့်ရှောက်မှုမရှိသော မသန်စွမ်းသည့် ပုဂ္ဂိုလ်	၁	၂	၃
<b>အိမ်ထောင်စု အရေအတွက်</b>			
ဆင်းရဲ၍မိသားစုဦးရေများသည့် အမျိုးသမီးဦးဆောင် အိမ်ထောင်စု	၂၃		
ဆင်းရဲ၍မိသားစုဦးရေများသည့် မုဆိုးဖို/ တစ်ခုလပ် အိမ်ထောင်စု	၁၀		
အခြားဒေသသို့ ကြာမြင့်စွာ သွားရောက် နေထိုင်လုပ်ကိုင်နေသည့် ဆင်းရဲသည့် အိမ်ထောင်စု	-		

ရင်းမြစ် ... ဦးတည်အုပ်စု ဆွေးနွေးခြင်း - ရပ်မိရပ်ဖ အုပ်စု။

လေ့လာတွေ့ရှိချက်။ ။ ကျေးရွာတွင် မိသားစု/ရပ်ရွာ၏စောင့်ရှောက်မှုမရှိသော မသန်စွမ်းသည့် ပုဂ္ဂိုလ်(၃)ဦး၊ ဆင်းရဲ၍ မိသားစုဦးရေများသည့် အမျိုးသမီးဦးဆောင်အိမ်ထောင်စု(၂၃)စုနှင့် ဆင်းရဲ၍ မိသားစုဦးရေများသည့် မုဆိုးဖို/တစ်ခုလပ်အိမ်ထောင်စု(၁၀)စုတို့သည် စားဝတ်နေရေး ခက်ခဲသောကြောင့် အကူအညီ ထောက်ပံ့မှုများ လိုအပ်နေသည်ကို လေ့လာတွေ့ရှိရသည်။

(c-၃) ကျေးရွာ၏ ထိခိုက်သက်ရောက်လွယ်မှု အခြေအနေ

ဇယား (၉) ကျေးရွာ၏ ထိခိုက်သက်ရောက်လွယ်မှု အခြေအနေနှင့် ဘေးအန္တရာယ်လျော့ချရေး အစီအမံများ

စဉ်	ထိခိုက်လွယ်မှု အမျိုးအစား	ထိခိုက်လွယ်မှု အခြေအနေ (မှန်ရာတစ်ခုကိုသာရွေးရန်)			စွမ်းဆောင်နိုင်မှု (ထိခိုက်မှု လျော့နည်းရေးနှင့် လိုက်လျော ညီထွေဖြစ်စေမည့်အစီအမံများ)		
		နိမ့်	လတ်	မြင့်	နိမ့်	လတ်	မြင့်
	သဘာဝဘေးအန္တရာယ်						
၁	မြစ်ရေကြီးမှု		✓			✓	

စဉ်	ထိခိုက်လွယ်မှု အမျိုးအစား	ထိခိုက်လွယ်မှု အခြေအနေ (မှန်ရာတစ်ခုကိုသာရွေးရန်)			စွမ်းဆောင်နိုင်မှု (ထိခိုက်မှု လျော့နည်းရေးနှင့် လိုက်လျော ညီထွေဖြစ်စေမည့်အစီအမံများ)		
		မှန်	လတ်	မြင့်	မှန်	လတ်	မြင့်
၂	လျှပ်တပြတ်ရေကြီးခြင်း						
၃	မုန်တိုင်းဒီဇေ						
၄	ဆူနာမီ						
၅	တိုင်ဖုန်းမုန်တိုင်း						
၆	လေဆင်နှာမောင်း						
၇	ငလျင်						
၈	အပူလှိုင်း		✓			✓	
၉	စိုက်ပျိုးမြေများတွင် ရေငံဝင်ရောက်မှု						
၁၀	အအေးလှိုင်း						
၁၁	မိုးသီးကြွေကျမှု		✓			✓	
၁၂	မိုးခေါင်ခြင်း		✓			✓	
၁၃	တောမီးလောင်ခြင်း						
၁၄	မြစ်ကမ်းပါးပြိုခြင်း	✓			✓		
၁၅	ကမ်းရိုးတန်းတိုက်စားမှု						
၁၆	မြေပြိုခြင်း						
	လူကြောင့်ဖြစ်တဲ့ဘေးအန္တရာယ်များ	မှန်	လတ်	မြင့်	မှန်	လတ်	မြင့်
၁၇	စားနပ်ရိက္ခာမပူလုံမှု		✓			✓	
၁၈	သဘာဝအရင်းအမြစ်ရှားပါးမှု (မြစ်၊ရေ)			✓			✓
၁၉	မြေပြိုခြင်း၊မြေဆီလွှာပျက်စီးခြင်း		✓			✓	
၂၀	သစ်တောပြုန်တီးခြင်း			✓			✓
၂၁	ငှက်ဖျားရောဂါ		✓			✓	
၂၂	တီဘီရောဂါ	✓			✓		
၂၃	ကိုယ်ခံအားကျဆင်းမှုရောဂါ		✓			✓	
၂၄	ကပ်ရောဂါ	✓			✓		
၂၅	ပြည်တွင်းပဋိပက္ခ	✓			✓		
၂၆	တိရစ္ဆာန်ကူးစက်ရောဂါကျရောက်မှု			✓			✓

စဉ်	ထိခိုက်လွယ်မှု အမျိုးအစား	ထိခိုက်လွယ်မှု အခြေအနေ (မှန်ရာတစ်ခုကိုသာရွေးရန်)			စွမ်းဆောင်နိုင်မှု (ထိခိုက်မှု လျော့နည်းရေးနှင့် လိုက်လျော ညီထွေဖြစ်စေမည့်အစီအမံများ)		
		✓			✓		
၂၇	လူကုန်ကူးခြင်း	✓			✓		
၂၈	ဝေးလံခေါင်သီ/လမ်းပန်းဆက် သွယ် ရေးခက်ခဲခြင်းစသည်			✓			✓

ရင်းမြစ် ... ဦးတည်အုပ်စု ဆွေးနွေးခြင်း - ရပ်မိရပ်ဖ အုပ်စု၊အမျိုးသမီးအုပ်စု၊လူငယ်အုပ်စု။

မှတ်ချက်။ ထိခိုက်သက်ရောက်လွယ်မှုဆိုရာ၌ ကျေးရွာတွင် စားနပ်ရိက္ခာမဖူလုံခြင်း၊ရေကြီးခြင်း၊မိုးခေါင်ခြင်းစသည့် အခြေအနေများ ဖြစ်ပေါ်ခြင်းရှိပါက ယင်းဖြစ်စဉ်များအတွက် ကျေးရွာသူရွာသားများ ထိခိုက်သက်ရောက်မှု ရှိနိုင်ပါသလား။ထိခိုက်မှုရှိပါက ကျေးရွာ၏ မည်သို့သောအိမ်ထောင်စုများနှင့် အိမ်ထောင်စုမည်မျှ ထိခိုက်သက်ရောက်မှု ခံစားကြရပါသလဲ။(ဥပမာ။

အိမ်ထောင်စု ၁၀၀တွင် ၂၅အိမ်ထောင်စုအောက် -နိမ့်  
အိမ်ထောင်စု ၁၀၀တွင် ၂၅ မှ ၅၀ အိမ်ထောင်စု -လတ်  
အိမ်ထောင်စု ၁၀၀တွင် ၅၀အိမ်ထောင်စုအထက်-မြင့်)

လေ့လာတွေ့ရှိချက်။ ။ ကျေးရွာ၏ ထိခိုက်သက်ရောက်လွယ်မှုအခြေအနေမှာ သဘာဝဘေးအန္တရာယ်ဆိုးကျိုးများလာခြင်းနှင့် သစ်တောပြုန်းတီးမှုများလာခြင်းကြောင့် ဝမ်းစာဖူလုံမှုအတွက် ရှာဖွေစားသောက်ရန်ခက်ခဲရှိလာပါသည်။ ကိုယ်ခံအားကျဆင်းမှုရောဂါ၊ငှက်ဖျားနှင့်တီဘီ ရောဂါရှိသူများလည်း များပြားလာပြီး ဆေးဝါးများနှင့်ကုသမှုများခံယူနေရသူများလည်း ရှိပါကြောင်း လေ့လာတွေ့ရှိရသည်။

**(င-၄) ထိခိုက်သက်ရောက်မှု ခံရနိုင်သည့်သူများ**

ဇယား (၁၀) ထိခိုက်သက်ရောက်မှု ခံရနိုင်သည့်သူများ

စဉ်	ထိခိုက်သက်ရောက်မှု ခံရနိုင်သည့်သူများ	ထိခိုက်လွယ်မှု အခြေအနေ (မှန်ရာတစ်ခုကိုသာ ရွေးရန်)			စွမ်းဆောင်နိုင်မှု (ထိခိုက်မှု လျော့နည်းရေး နှင့် လိုက်လျောညီထွေ ဖြစ်စေမည့်အစီအမံများ)		
		နိမ့်	လတ်	မြင့်	နိမ့်	လတ်	မြင့်
၁	လူငယ်		✓			✓	

စဉ်	ထိခိုက်သက်ရောက်မှု ခံရနိုင်သည့်သူများ	ထိခိုက်လွယ်မှု အခြေအနေ (မှန်ရာတစ်ခုကိုသာ ရွေးရန်)			စွမ်းဆောင်နိုင်မှု (ထိခိုက်မှု လျော့နည်းရေး နှင့် လိုက်လျောညီထွေ ဖြစ်စေမည့်အစီအမံများ)		
		နိမ့်	လတ်	မြင့်	နိမ့်	လတ်	မြင့်
၂	အမျိုးသမီး ဦးဆောင်သည့် ဆင်းရဲသည့် အိမ်ထောင်စု		✓			✓	
၃	မြေယာမဲ့၊ ဆင်းရဲသားတောင်သူ		✓			✓	
၄	သဘာဝဘေးဒဏ် ဆိုးရွားစွာ ကျရောက်နိုင်သော ဒေသတွင် နေထိုင်သူ	✓			✓		
၅	မြစ်ကမ်းဘေး နေထိုင်သူများ						
၆	မတော်တဆမှုဖြစ်နိုင်ခြေများသော နေရာ (Prone to accident) တွင် နေထိုင်သူများ						
၇	ပြည်တွင်းနေရပ်စွန့်ခွာရွှေ့ပြောင်းခံရသူများ (IDP)						
၈	မြေနိမ့်ပိုင်း နေထိုင်သူများ						
၉	ငါးကန်ပိုင်ရှင်များ						
၁၀	လက်လုပ်လက်စားများ၊ ကျပန်းများ			✓			✓
၁၁	လူနည်းစုလူမျိုးများ						
၁၂	ဒေသတွင်းပဋိပက္ခ ဧရိယာတွင် နေထိုင်သူများ	✓			✓		
၁၃	နယ်စပ်ဒေသတွင် နေထိုင်သူများ						
၁၄	ရွှေတွင်းလုပ်သားများ						
၁၅	လှည့်လည်သွားလာ၍ ဈေးရောင်းသူများ						
၁၆	နေရပ်ပြန် အခြေချသူများ						
၁၇	ရွှေ့ပြောင်းလုပ်သားများ						
၁၈	ကားမောင်းပြီး အသက်မွေးသူများ	✓			✓		

ရင်းမြစ် ... ဦးတည်အုပ်စု ဆွေးနွေးခြင်း - ရပ်မိရပ်ဖ အုပ်စု။

မှတ်ချက်။ ကျေးရွာရှိလူငယ်များ၊အမျိုးသမီးဦးဆောင်သော အိမ်ထောင်စုများ စသည်တို့သည် မည်သို့သော အခြေအနေများတွင် လွယ်လွယ်ကူကူ ထိခိုက်သက်ရောက်မှု ရှိနိုင်ပါသလား။ထိခိုက်မှုရှိပါက မည်မျှအထိ ထိ ခိုက်ကြပါသနည်း။

လေ့လာတွေ့ရှိချက်။ ။ ကျေးရွာတွင် လူငယ်များသည် အိမ်ထောင်စုဝင်ငွေနည်းပါးမှုကြောင့် ကျောင်းထွက်ပြီး အလုပ်များ လုပ်ကိုင်နေရပါကြောင်း လေ့လာတွေ့ရှိရသည်။

(၂) ကျေးရွာ၏ လက်ရှိ ဖွံ့ဖြိုးရေး အခြေအနေ

(က) ဖွံ့ဖြိုးရေးအဖွဲ့အစည်းများ အခြေအနေ

(က-၁) ကျေးရွာတွင်းရှိ လူထုအခြေပြု အဖွဲ့အစည်းများ

ဇယား (၁၁) ကျေးရွာတွင်းရှိ လူထုအခြေပြု အဖွဲ့အစည်းများ

စဉ်	အဖွဲ့အစည်းအမည်	အမျိုးအစား (မှန်ရာတစ်ခုကိုသာ ရွေးရန်)	အဖွဲ့ဝင်ဦးရေ			လုပ်ငန်းတာဝန် (အနည်းဆုံးတစ်ခုနှင့် အထက် ရွေးနိုင်သည်။)	စွမ်းဆောင်နိုင်မှု(မှန်ရာ တစ်ခုကိုသာ ရွေးရန်)
			ကျား	မ	ပေါင်း		
၁		၁ <input type="checkbox"/> ၂ <input type="checkbox"/> ၃ <input type="checkbox"/>				ပညာရေး <input type="checkbox"/> ငွေကြေး <input type="checkbox"/> ကျန်းမာရေး <input type="checkbox"/> ဘာသာရေး <input type="checkbox"/> စိုက်ပျိုးမွေးမြူရေး <input type="checkbox"/> သာရေး/ နာရေး၊ လူမှုဖွံ့ဖြိုးရေး <input type="checkbox"/> လုံခြုံရေးနှင့် ကာကွယ်ရေး <input type="checkbox"/>	ကောင်း <input type="checkbox"/> သင့် <input type="checkbox"/> ညံ့ <input type="checkbox"/>
၂		၁ <input type="checkbox"/> ၂ <input type="checkbox"/> ၃ <input type="checkbox"/>				ပညာရေး <input type="checkbox"/> ငွေကြေး <input type="checkbox"/> ကျန်းမာရေး <input type="checkbox"/> ဘာသာရေး <input type="checkbox"/> စိုက်ပျိုးမွေးမြူရေး <input type="checkbox"/> သာရေး/ နာရေး၊ လူမှုဖွံ့ဖြိုးရေး <input type="checkbox"/> လုံခြုံရေးနှင့် ကာကွယ်ရေး <input type="checkbox"/>	ကောင်း <input type="checkbox"/> သင့် <input type="checkbox"/> ညံ့ <input type="checkbox"/>
၃		၁ <input type="checkbox"/> ၂ <input type="checkbox"/> ၃ <input type="checkbox"/>	၃၆	-	၃၆	ပညာရေး <input type="checkbox"/> ငွေကြေး <input type="checkbox"/> ကျန်းမာရေး <input type="checkbox"/> ဘာသာရေး <input type="checkbox"/> စိုက်ပျိုးမွေးမြူရေး <input type="checkbox"/> သာရေး/ နာရေး၊ လူမှုဖွံ့ဖြိုးရေး <input type="checkbox"/> လုံခြုံရေးနှင့် ကာကွယ်ရေး <input type="checkbox"/>	ကောင်း <input type="checkbox"/> သင့် <input type="checkbox"/> ညံ့ <input type="checkbox"/>
၄		၁ <input type="checkbox"/> ၂ <input type="checkbox"/> ၃ <input type="checkbox"/>				ပညာရေး <input type="checkbox"/> ငွေကြေး <input type="checkbox"/> ကျန်းမာရေး <input type="checkbox"/> ဘာသာရေး <input type="checkbox"/> စိုက်ပျိုးမွေးမြူရေး <input type="checkbox"/> သာရေး/ နာရေး၊ လူမှုဖွံ့ဖြိုးရေး <input type="checkbox"/> လုံခြုံရေးနှင့် ကာကွယ်ရေး <input type="checkbox"/>	ကောင်း <input type="checkbox"/> သင့် <input type="checkbox"/> ညံ့ <input type="checkbox"/>
၅		၁ <input type="checkbox"/> ၂ <input type="checkbox"/> ၃ <input type="checkbox"/>				ပညာရေး <input type="checkbox"/> ငွေကြေး <input type="checkbox"/> ကျန်းမာရေး <input type="checkbox"/> ဘာသာရေး <input type="checkbox"/> စိုက်ပျိုးမွေးမြူရေး <input type="checkbox"/> သာရေး/ နာရေး၊ လူမှုဖွံ့ဖြိုးရေး <input type="checkbox"/>	ကောင်း <input type="checkbox"/> သင့် <input type="checkbox"/> ညံ့ <input type="checkbox"/>

စဉ်	အဖွဲ့အစည်းအမည်	အမျိုးအစား (မှန်ရာတစ်ခုကိုသာ ရွေးရန်)	အဖွဲ့ဝင်ဦးရေ			လုပ်ငန်းတာဝန် (အနည်းဆုံးတစ်ခုနှင့် အထက်ရွေးနိုင်သည်။)	စွမ်းဆောင်နိုင်မှု(မှန်ရာ တစ်ခုကိုသာ ရွေးရန်)
			ကျား	မ	ပေါင်း		
						လုံခြုံရေးနှင့် ကာကွယ်ရေး <input type="checkbox"/>	
၆		၁ <input type="checkbox"/> ၂ <input type="checkbox"/> ၃ <input type="checkbox"/>				ပညာရေး <input type="checkbox"/> ငွေကြေး <input type="checkbox"/> ကျန်းမာရေး <input type="checkbox"/> ဘာသာရေး <input type="checkbox"/> စိုက်ပျိုးမွေးမြူရေး <input type="checkbox"/> သာရေး/ နာရေး၊ လူမှုဖွံ့ဖြိုးရေး <input type="checkbox"/> လုံခြုံရေးနှင့် ကာကွယ်ရေး <input type="checkbox"/>	ကောင်း <input type="checkbox"/> သင့် <input type="checkbox"/> ညံ့ <input type="checkbox"/>
၇		၁ <input type="checkbox"/> ၂ <input type="checkbox"/> ၃ <input type="checkbox"/>				ပညာရေး <input type="checkbox"/> ငွေကြေး <input type="checkbox"/> ကျန်းမာရေး <input type="checkbox"/> ဘာသာရေး <input type="checkbox"/> စိုက်ပျိုးမွေးမြူရေး <input type="checkbox"/> သာရေး/ နာရေး၊ လူမှုဖွံ့ဖြိုးရေး <input type="checkbox"/> လုံခြုံရေးနှင့် ကာကွယ်ရေး <input type="checkbox"/>	ကောင်း <input type="checkbox"/> သင့် <input type="checkbox"/> ညံ့ <input type="checkbox"/>

ရင်းမြစ် ... ဦးတည်အုပ်စု ဆွေးနွေးခြင်း - ရပ်မိရပ်ဖ အုပ်စု၊ အမျိုးသမီး အုပ်စု။

အုပ်စုအမျိုးအစား

- (၁) စီးပွားရေးအခြေခံသောအုပ်စု- လယ်သမားအဖွဲ့၊ ငွေစုငွေချေးအဖွဲ့ စသည့်။
- (၂) လူမှုရေးအဖွဲ့ - ဥပမာ - အမျိုးသမီးအဖွဲ့၊ လူငယ်အဖွဲ့၊ ကိုယ်ထူကိုယ်ထအဖွဲ့။
- (၃) ဘာသာရေးနှင့် ယဉ်ကျေးမှုအဖွဲ့။

လေ့လာတွေ့ရှိချက်။ ကျေးရွာတွင် လူမှုရေးအဖွဲ့၊ အမျိုးသမီးအဖွဲ့နှင့် ဘာသာရေးအဖွဲ့ စသည့်အဖွဲ့အစည်းများသည် ရပ်ရွာ၏ သာရေး၊ နာရေးကိစ္စများတွင် ပဝင်ဆောင်ရွက်ကြကြောင်း လေ့လာတွေ့ရှိရပါသည်။

(က-၂) ကျေးရွာဖွံ့ဖြိုးရေး ဆောင်ရွက်နေသော ပြင်ပအဖွဲ့အစည်းများ

ဇယား (၁၂) ကျေးရွာဖွံ့ဖြိုးရေး ဆောင်ရွက်နေသော ပြင်ပအဖွဲ့အစည်းများ

စဉ်	အမည်	အဖွဲ့အစည်း အမျိုးအစား (မှန်ရာတစ်ခုကိုသာ ရွေးရန်)	အဖွဲ့အစည်း၏ လုပ်ငန်းတာဝန်များနှင့် အစီအစဉ် (အနည်းဆုံးတစ်ခုနှင့်အထက်ရွေးနိုင်သည်)
၁		၁ <input type="checkbox"/> ၂ <input type="checkbox"/> ၃ <input type="checkbox"/> ၄ <input type="checkbox"/> ၅ <input type="checkbox"/> ၆ <input type="checkbox"/> ၇ <input type="checkbox"/>	ပညာရေး <input type="checkbox"/> ငွေကြေး <input type="checkbox"/> ကျန်းမာရေး <input type="checkbox"/> ဘာသာရေး <input type="checkbox"/>

စဉ်	အမည်	အဖွဲ့အစည်း အမျိုးအစား (မှန်ရာတစ်ခုကိုသာ ရွေးရန်)	အဖွဲ့အစည်း၏ လုပ်ငန်းတာဝန်များနှင့် အစီအစဉ် (အနည်းဆုံးတစ်ခုနှင့်အထက်ရွေးနိုင်သည်)
			စိုက်ပျိုးမွေးမြူရေး <input type="checkbox"/> သာရေး/နာရေး၊ လူမှုဖွံ့ဖြိုးရေး <input type="checkbox"/>
၂		၁ <input type="checkbox"/> ၂ <input type="checkbox"/> ၃ <input type="checkbox"/> ၄ <input type="checkbox"/> ၅ <input type="checkbox"/> ၆ <input type="checkbox"/> ၇ <input type="checkbox"/>	ပညာရေး <input type="checkbox"/> ငွေကြေး <input type="checkbox"/> ကျန်းမာရေး <input type="checkbox"/> ဘာသာရေး <input type="checkbox"/> စိုက်ပျိုးမွေးမြူရေး <input type="checkbox"/> သာရေး/နာရေး၊ လူမှုဖွံ့ဖြိုးရေး <input type="checkbox"/>
၃		၁ <input type="checkbox"/> ၂ <input type="checkbox"/> ၃ <input type="checkbox"/> ၄ <input type="checkbox"/> ၅ <input type="checkbox"/> ၆ <input type="checkbox"/> ၇ <input type="checkbox"/>	ပညာရေး <input type="checkbox"/> ငွေကြေး <input type="checkbox"/> ကျန်းမာရေး <input type="checkbox"/> ဘာသာရေး <input type="checkbox"/> စိုက်ပျိုးမွေးမြူရေး <input type="checkbox"/> သာရေး/နာရေး၊ လူမှုဖွံ့ဖြိုးရေး <input type="checkbox"/>
၄		၁ <input type="checkbox"/> ၂ <input type="checkbox"/> ၃ <input type="checkbox"/> ၄ <input type="checkbox"/> ၅ <input type="checkbox"/> ၆ <input type="checkbox"/> ၇ <input type="checkbox"/>	ပညာရေး <input type="checkbox"/> ငွေကြေး <input type="checkbox"/> ကျန်းမာရေး <input type="checkbox"/> ဘာသာရေး <input type="checkbox"/> စိုက်ပျိုးမွေးမြူရေး <input type="checkbox"/> သာရေး/နာရေး၊ လူမှုဖွံ့ဖြိုးရေး <input type="checkbox"/>
၅		၁ <input type="checkbox"/> ၂ <input type="checkbox"/> ၃ <input type="checkbox"/> ၄ <input type="checkbox"/> ၅ <input type="checkbox"/> ၆ <input type="checkbox"/> ၇ <input type="checkbox"/>	ပညာရေး <input type="checkbox"/> ငွေကြေး <input type="checkbox"/> ကျန်းမာရေး <input type="checkbox"/> ဘာသာရေး <input type="checkbox"/> စိုက်ပျိုးမွေးမြူရေး <input type="checkbox"/> သာရေး/နာရေး၊ လူမှုဖွံ့ဖြိုးရေး <input type="checkbox"/>
၆		၁ <input type="checkbox"/> ၂ <input type="checkbox"/> ၃ <input type="checkbox"/> ၄ <input type="checkbox"/> ၅ <input type="checkbox"/> ၆ <input type="checkbox"/> ၇ <input type="checkbox"/>	ပညာရေး <input type="checkbox"/> ငွေကြေး <input type="checkbox"/> ကျန်းမာရေး <input type="checkbox"/> ဘာသာရေး <input type="checkbox"/> စိုက်ပျိုးမွေးမြူရေး <input type="checkbox"/> သာရေး/နာရေး၊ လူမှုဖွံ့ဖြိုးရေး <input type="checkbox"/>

ရင်းမြစ် ... ဦးတည်အုပ်စု ဆွေးနွေးခြင်း - ရပ်မိရပ်ဖ အုပ်စု။

မှတ်ချက်။

- (၁) ဘာသာရေးနှင့်ပတ်သက်သောအဖွဲ့အစည်း (ပြည်တွင်း/ ပြည်ပ) (ဥပမာ - ဓမ္မစကူးလ် ဖောင်ဒေးရှင်း၊ Christian Aid Missions စသည်)
- (၂) အစိုးရမဟုတ်သောအဖွဲ့အစည်း (ပြည်တွင်း/ပြည်ပ) (ဥပမာ - Care International, Save the Children, Gret, Pact Myanmar စသည်)
- (၃) အရပ်ဘက်လူမှုအဖွဲ့အစည်း
- (၄) နိုင်ငံအများ၏ ရန်ပုံငွေဖြင့်ဆောင်ရွက်သော ဖွံ့ဖြိုးရေး အဖွဲ့အစည်းများ (ဥပမာ-ကုလသမဂ္ဂအဖွဲ့၊ ကမ္ဘာ့ဘဏ်၊ အာရှဖွံ့ဖြိုးရေးဘဏ်)
- (၅) နိုင်ငံတစ်ခု၏ ရန်ပုံငွေဖြင့် ဖွဲ့စည်းထားသော ဖွံ့ဖြိုးရေး အဖွဲ့အစည်းများ (ဥပမာ GIZ, UKAid, USAid, စသည်)

(၆) ပရဟိတအဖွဲ့ (ပြည်တွင်း/ ပြည်ပ)

(၇) ပုဂ္ဂလိကအဖွဲ့အစည်းများ

နိုင်ငံတော်မှ ဒေသအကျိုး၊ ပြည်သူ့အကျိုးကို ထိရောက်စွာထမ်းဆောင်နိုင်စေရန်အလို့ငှာ ဥပဒေ၊ နည်းဥပဒေ၊ လမ်းညွှန်ချက်များဖြင့် ပြဋ္ဌာန်းကာ ဖွဲ့စည်းပေးထားနေသော အဖွဲ့အစည်း၊ အသင်းအဖွဲ့များ (ဥပမာ - သမဝါယမဦးစီးဌာန၏ သမဝါယမအသင်း၊ ကျေးလက်ဒေသဖွံ့ဖြိုးတိုးတက်ရေး ဦးစီးဌာန၏ မြစ်စိမ်းရောင် စသည်) တို့ကို ဤဇယားတွင် ထည့်သွင်းဖော်ပြခြင်း မပြုပါရန်။

လေ့လာတွေ့ရှိချက်။ ။ ကျေးရွာတွင် ပြင်ပအဖွဲ့အစည်းများမှ ကူညီထောက်ပံ့မှုအားနည်းပါးကြောင်း လေ့လာတွေ့ရှိရပါသည်။

(ခ) စီးပွားရေးနှင့် အသက်မွေးမှု အခြေအနေ

(ခ-၁) သီးနှံထုတ်လုပ်ရေး

(၁) ကျေးရွာ၏စိုက်ပျိုးမြေ ပိုင်ဆိုင်မှု၊ မြေယာပိုင်ဆိုင်သည့် အိမ်ထောင်စု

ဇယား (၁၃) စိုက်ပျိုးမြေပိုင်ဆိုင်မှု

စဉ်	မြေပိုင်ဆိုင်မှုအရွယ်အစား	အိမ်ထောင်စုအရေအတွက်	အမျိုးသမီးဦးဆောင်သည့်အိမ်ထောင်စုအရေအတွက်	ဖွံ့ဖြိုးရေးအမြင်သတ်မှတ်ချက်
၁	မြေယာမဲ့			မြေမဲ့ယာမဲ့
၂	၂.၅ ဧကအောက်			ဆင်းရဲသားတောင်သူ
၃	၂.၅ ဧကမှ ၅ ဧက ကြား			တောင်သူငယ်
၄	၅ ဧကမှ ၁၂.၅ ဧက ကြား			တောင်သူလတ်
၅	၁၂.၅ ဧက အထက်			တောင်သူကြီး
ကျေးရွာရှိအိမ်ထောင်စု စုစုပေါင်း				☒

ရင်းမြစ် ... (၁) အိမ်ထောင်စုစာရင်းကောက်ယူမှု၊ (၂) ကျေးရွာအုပ်စု အုပ်ချုပ်ရေးမှူးရုံး။

လေ့လာတွေ့ရှိချက်။ ။ ကျေးရွာ၏ တောင်ယာတွင် နှစ်ရှည်ပင်ကိုသာ အဓိကစိုက်ပျိုးလုပ်ကိုင်ကြပြီး သီးနှံစိုက်ပျိုးမြေ နည်းပါးကြောင်း လေ့လာတွေ့ရှိရပါသည်။

(၂) အစိုးရနှင့် ပုဂ္ဂလိက ရေအရင်းအမြစ်များမှ ရေသွင်းနိုင်သည့် ဧရိယာ

ဇယား (၁၄) ကျေးရွာ၏ ရေအရင်းအမြစ်နှင့် ရေသွင်းဧရိယာ

စဉ်	အရင်းအမြစ်	ရေသောက် (ဧက)	ရေရရှိနိုင်မှု		
			တစ်နှစ်ပတ်လုံး/ ရာသီအလိုက် (မှန်ရာတစ်ခု ကိုသာ ရွေးရန်)	လုံလောက်မှု(ရှိ/မရှိ) (မှန်ရာတစ်ခုကိုသာ ရွေးရန်)	လွန်ခဲ့သော(၁၀)နှစ်က အခြေအနေ(မှန်ရာ တစ်ခုကိုသာ ရွေးရန်)
၁	ဆည်		တစ်နှစ်ပတ်လုံး <input type="checkbox"/> ရာသီအလိုက် <input type="checkbox"/> မဖြေဆိုပါ <input type="checkbox"/>	ရှိ <input type="checkbox"/> မရှိ <input type="checkbox"/> မဖြေဆိုပါ <input type="checkbox"/>	လျော့ <input type="checkbox"/> တိုး <input type="checkbox"/> အပြောင်းအလဲမရှိ <input type="checkbox"/>
၂	ရေလွှဲဆည်		တစ်နှစ်ပတ်လုံး <input type="checkbox"/> ရာသီအလိုက် <input type="checkbox"/> မဖြေဆိုပါ <input type="checkbox"/>	ရှိ <input type="checkbox"/> မရှိ <input type="checkbox"/> မဖြေဆိုပါ <input type="checkbox"/>	လျော့ <input type="checkbox"/> တိုး <input type="checkbox"/> အပြောင်းအလဲမရှိ <input type="checkbox"/>
၃	မြစ်ရေတင် စီမံကိန်း		တစ်နှစ်ပတ်လုံး <input type="checkbox"/> ရာသီအလိုက် <input type="checkbox"/> မဖြေဆိုပါ <input type="checkbox"/>	ရှိ <input type="checkbox"/> မရှိ <input type="checkbox"/> မဖြေဆိုပါ <input type="checkbox"/>	လျော့ <input type="checkbox"/> တိုး <input type="checkbox"/> အပြောင်းအလဲမရှိ <input type="checkbox"/>
၄	ရေသွင်းမြောင်း		တစ်နှစ်ပတ်လုံး <input type="checkbox"/> ရာသီအလိုက် <input type="checkbox"/> မဖြေဆိုပါ <input type="checkbox"/>	ရှိ <input type="checkbox"/> မရှိ <input type="checkbox"/> မဖြေဆိုပါ <input type="checkbox"/>	လျော့ <input type="checkbox"/> တိုး <input type="checkbox"/> အပြောင်းအလဲမရှိ <input type="checkbox"/>
၅	အဝီစိတွင်း		တစ်နှစ်ပတ်လုံး <input type="checkbox"/> ရာသီအလိုက် <input type="checkbox"/> မဖြေဆိုပါ <input type="checkbox"/>	ရှိ <input type="checkbox"/> မရှိ <input type="checkbox"/> မဖြေဆိုပါ <input type="checkbox"/>	လျော့ <input type="checkbox"/> တိုး <input type="checkbox"/> အပြောင်းအလဲမရှိ <input type="checkbox"/>
၆	လက်ငင် ရေတွင်း		တစ်နှစ်ပတ်လုံး <input type="checkbox"/> ရာသီအလိုက် <input type="checkbox"/> မဖြေဆိုပါ <input type="checkbox"/>	ရှိ <input type="checkbox"/> မရှိ <input type="checkbox"/> မဖြေဆိုပါ <input type="checkbox"/>	လျော့ <input type="checkbox"/> တိုး <input type="checkbox"/> အပြောင်းအလဲမရှိ <input type="checkbox"/>
၇	စိမ့်စမ်းရေ		တစ်နှစ်ပတ်လုံး <input type="checkbox"/> ရာသီအလိုက် <input type="checkbox"/> မဖြေဆိုပါ <input type="checkbox"/>	ရှိ <input type="checkbox"/> မရှိ <input type="checkbox"/> မဖြေဆိုပါ <input type="checkbox"/>	လျော့ <input type="checkbox"/> တိုး <input type="checkbox"/> အပြောင်းအလဲမရှိ <input type="checkbox"/>
၈	ချောင်းရေ		တစ်နှစ်ပတ်လုံး <input type="checkbox"/> ရာသီအလိုက် <input type="checkbox"/>	ရှိ <input type="checkbox"/> မရှိ <input type="checkbox"/> မဖြေဆိုပါ <input type="checkbox"/>	လျော့ <input type="checkbox"/> တိုး <input type="checkbox"/> အပြောင်းအလဲမရှိ <input type="checkbox"/>

စဉ်	အရင်းအမြစ်	ရေသောက် (ဧက)	ရေရရှိနိုင်မှု		
			တစ်နှစ်ပတ်လုံး/ ရာသီ အလိုက် (မှန်ရာတစ်ခု ကိုသာ ရွေးရန်)	လုံလောက်မှု(ရှိ/မရှိ) (မှန်ရာတစ်ခုကိုသာ ရွေးရန်)	လွန်ခဲ့သော(၁၀)နှစ်က အခြေအနေ(မှန်ရာ တစ်ခုကိုသာ ရွေးရန်)
			မဖြေဆိုပါ		

ရင်းမြစ် ... (၁) ဦးတည်အုပ်စု ဆွေးနွေးခြင်း - လယ်သမား အုပ်စု၊ (၂) ဆည်မြောင်းဦးစီးဌာန၊ စိုက်ပျိုးရေး ဦးစီးဌာန။

လေ့လာတွေ့ရှိချက်။ ။ ကျေးရွာတွင် ချောင်းရေကို လယ်ယာမြေနှင့် သောက်သုံးရေအဖြစ် အသုံးပြု နေကြကြောင်း လေ့လာတွေ့ရှိရသည်။

**(၃) အဓိကသီးနှံများနှင့် အထွက်နှုန်း**

ဇယား (၁၅) အဓိကသီးနှံများနှင့် အထွက်နှုန်း

သီးနှံ	စုစုပေါင်း စိုက်ဧက	တစ်ဧက အထွက်နှုန်း				သီးနှံ စိုက်ပျိုးသည့် ကာလ		သွင်းအားစု လိုအပ်ချက် (မှန်ရာတစ်ခု ကိုသာ ရွေးရန်)	အမြတ် ရရှိနိုင်မှု (မှန်ရာတစ်ခု ကိုသာ ရွေးရန်)	ထိခိုက်လွယ် မှု အခြေ အနေ (မှန်ရာ တစ်ခုကိုသာ ရွေးရန်)
		ယူနစ်	အနည်း ဆုံး	အများ ဆုံး	ပျမ်းမျှ	မှ	ထိ			
စပါး	၁၉		၂၀	၃၀	၂၅	ဇူလိုင်	နိုဝင်ဘာ	မြင့်လတ် <input type="checkbox"/> နိမ့် <input checked="" type="checkbox"/>	မြင့်လတ် <input type="checkbox"/> နိမ့် <input checked="" type="checkbox"/>	မြင့်လတ် <input type="checkbox"/> နိမ့် <input type="checkbox"/>
								မြင့်လတ် <input type="checkbox"/> နိမ့် <input type="checkbox"/>	မြင့်လတ် <input type="checkbox"/> နိမ့် <input type="checkbox"/>	မြင့်လတ် <input type="checkbox"/> နိမ့် <input type="checkbox"/>
								မြင့်လတ် <input type="checkbox"/> နိမ့် <input type="checkbox"/>	မြင့်လတ် <input type="checkbox"/> နိမ့် <input type="checkbox"/>	မြင့်လတ် <input type="checkbox"/> နိမ့် <input type="checkbox"/>
								မြင့်လတ် <input type="checkbox"/> နိမ့် <input type="checkbox"/>	မြင့်လတ် <input type="checkbox"/> နိမ့် <input type="checkbox"/>	မြင့်လတ် <input type="checkbox"/> နိမ့် <input type="checkbox"/>
								မြင့်လတ် <input type="checkbox"/> နိမ့် <input type="checkbox"/>	မြင့်လတ် <input type="checkbox"/> နိမ့် <input type="checkbox"/>	မြင့်လတ် <input type="checkbox"/> နိမ့် <input type="checkbox"/>
								မြင့်လတ် <input type="checkbox"/> နိမ့် <input type="checkbox"/>	မြင့်လတ် <input type="checkbox"/> နိမ့် <input type="checkbox"/>	မြင့်လတ် <input type="checkbox"/> နိမ့် <input type="checkbox"/>

ရင်းမြစ် ... ဦးတည်အုပ်စု ဆွေးနွေးခြင်း - လယ်သမား အုပ်စု။

**လေ့လာတွေ့ရှိချက်။** ။ ကျေးရွာတွင် အဓိကစိုက်ပျိုးသောသီးနှံများမှာ စပါးဖြစ်ပါသည်။ စပါးစိုက်ဧကပေါင်း (၁၉) ဧကရှိပြီး ဇူလိုင်လတွင် စတင်စိုက်ပျိုးကြပြီး နိုဝင်ဘာလ တွင် ရိတ်သိမ်းကြသည်။ အနည်းဆုံးထွက်နှုန်းမှာ တစ်ဧက တင်း ၂၀မှ အများဆုံး တင်း ၃၀နှင့် ပျမ်းမျှ ၂၅ တင်းနှုန်းထွက်ရှိသည်။ သွင်းအားစု လိုအပ်ချက်မှ နိမ့်ပြီး အမြတ်ရရှိနိုင်မှု နိမ့်သည်။ အဘယ်ကြောင့်ဆိုသော် လက်ရှိစိုက်ပျိုးသော စပါးမျိုးမှာ ထွက်နှုန်းနှင့်အရည်အသွေးညံ့ပါသည်။ ထို့ကြောင့် စပါးမျိုးကောင်းမျိုးသန့် ရရှိရန်လိုအပ်ကြောင်း လေ့လာတွေ့ရှိရပါသည်။

**(၄) လယ်ယာသုံး စက်ကိရိယာများ**

ဇယား (၁၆) ကျေးရွာ၏ စိုက်ပျိုးရေးသုံး ကိရိယာများ ပိုင်ဆိုင်မှု

စက်အမျိုးအစား	တစ်ဦးချင်း ပိုင်	ရွာပိုင်	အဖွဲ့ပိုင်	ငှားရမ်းလုပ်ကိုင်နေသော တောင်သူ အရေအတွက်
ထွန်စက်				
လက်တွန်းထွန်စက်	၂			
အစေ့ချ ကိရိယာ				
ရိတ်သိမ်းခြွေလှေ့စက်				
ရိတ်သိမ်းစက်				
ခြွေလှေ့စက်				
ရေစုပ်စက်				
ခြေနင်းရေတင်စက်				
မြက်ရိတ်စက်	၂			

ရင်းမြစ်... (၁) ဆယ်အိမ်စုဆွေးနွေးပွဲ၊ (၂) ဦးတည်အုပ်စု ဆွေးနွေးခြင်း - လယ်သမား အုပ်စု။

**လေ့လာတွေ့ရှိချက်။** ။ ကျေးရွာတွင် လယ်ယာပိုင်ဆိုင်သည့်အိမ်ထောင်စုနည်းပါးပြီး စိုက်ပျိုးရေး သုံးကိရိယာများ နည်းပါးကြောင်း လေ့လာတွေ့ရှိရသည်။

**(၅) သီးနှံအထွက်နှုန်းတိုးစေရန်အတွက် အခွင့်အလမ်းများ**

ဇယား (၁၇) သီးနှံအထွက်နှုန်း တိုးစေရန်အတွက် အခွင့်အလမ်းများ

အခွင့်အလမ်း	ဖော်ပြချက်/ရှင်းလင်းချက် (မှန်ရာတစ်ခုကိုသာ ရွေးရန်။ ဇယား ၁၇ နှင့် ၁၈ ကို ချိတ်ဆက် စစ်ဆေးပြီးမှ ဖြေဆိုရန်။ ဖြေဆိုရန် မလိုအပ်ဟု ယူဆသော အချက်များရှိပါက “မဖြေဆိုပါ” ဟူသော အကွက်ကိုရွေးရန်။)
သာဘဝ ရေမြေရာသီဥတု အနေအထား	အလွန်ကောင်း <input type="checkbox"/> ကောင်း <input type="checkbox"/> သင့်တင့်မျှတ <input checked="" type="checkbox"/> မဖြေဆိုပါ <input type="checkbox"/>

အခွင့်အလမ်း	ဖော်ပြချက်/ရှင်းလင်းချက် (မှန်ရာတစ်ခုကိုသာ ရွေးရန်။ ဇယား ၁၇ နှင့် ၁၈ ကို ချိတ်ဆက် စစ်ဆေးပြီးမှ ဖြေဆိုရန်။ ဖြေဆိုရန် မလိုအပ်ဟု ယူဆသော အချက်များရှိပါက “မဖြေဆိုပါ” ဟူသော အကွက်ကိုရွေးရန်။)
လယ်ယာမြေ အသုံးချနိုင်မှု	အလွန်ကောင်း <input type="checkbox"/> ကောင်း <input type="checkbox"/> သင့်တင့်မျှတ <input checked="" type="checkbox"/> မဖြေဆိုပါ <input type="checkbox"/>
စိုက်ပျိုးရေး အရင်းအမြစ်	ပေါများ <input type="checkbox"/> အသင့်အတင့်ရှိ <input type="checkbox"/> မဖြေဆိုပါ <input checked="" type="checkbox"/>
ချေးငွေနှင့် ငွေကြေးဝန်ဆောင်မှု	အလွယ်တကူရသည် <input type="checkbox"/> ရသည် <input type="checkbox"/> မဖြေဆိုပါ <input type="checkbox"/>
သီးနှံမျိုးစေ့ ရရှိနိုင်မှု	မျိုးကောင်းမျိုးသန့်များကို လွယ်ကူစွာ ဝယ်ယူနိုင်သည် <input type="checkbox"/> သီးနှံမျိုးစေ့များ ဝယ်ယူရရှိနိုင်သည် <input checked="" type="checkbox"/> မဖြေဆိုပါ <input type="checkbox"/>
သာယာမြေဆွေး / အော်ဂဲနစ် မြေဩဇာ နှင့် အခြား အော်ဂဲနစ် သွင်းအားစုများ	လွယ်ကူစွာဝယ်ယူ/ရနိုင်သည် <input type="checkbox"/> ဝယ်ယူရနိုင်သည် <input checked="" type="checkbox"/> မဖြေဆိုပါ <input type="checkbox"/>
ဓာတုပိုးသတ်ဆေး၊ ဓာတ်မြေဩဇာနှင့် အခြား ဓာတုဗေဒ သွင်းအားစုများ	လွယ်ကူစွာဝယ်ယူ/ရနိုင်သည် <input type="checkbox"/> ဝယ်ယူရနိုင်သည် <input checked="" type="checkbox"/> မဖြေဆိုပါ <input type="checkbox"/>
လုပ်သားရရှိနိုင်မှု	အလွယ်တကူ ရနိုင်သည် <input type="checkbox"/> ရနိုင်သည် <input checked="" type="checkbox"/> မဖြေဆိုပါ <input type="checkbox"/>
နည်းပညာပိုင်းဆိုင်ရာ ဝန်ဆောင်မှုများ	အလွယ်တကူ ရနိုင်သည် <input type="checkbox"/> ရနိုင်သည် <input type="checkbox"/> မဖြေဆိုပါ <input checked="" type="checkbox"/>
သီးနှံဈေးကွက်နှင့် ကုန်သွယ်မှု	သီးနှံများကို လွယ်ကူစွာနှင့် ဈေးနှုန်းမှန်ကန်စွာဖြင့် ရောင်းချနိုင်သည် <input type="checkbox"/> သီးနှံများကို ရောင်းချနိုင်သည် <input checked="" type="checkbox"/> မဖြေဆိုပါ <input type="checkbox"/>
ရာသီဥတုအခြေအနေပြောင်းလဲမှု (အပူချိန်၊ မိုးရေချိန်)	ထိခိုက်သည် <input checked="" type="checkbox"/> မထိခိုက်ပါ <input type="checkbox"/> မဖြေဆိုပါ <input type="checkbox"/>

ရင်းမြစ် ... (၁) ဦးတည်အုပ်စု ဆွေးနွေးခြင်း - လယ်သမား အုပ်စု၊ (၂) သက်ဆိုင်ရာမြို့နယ်အစိုးရဦးစီး ဌာနများ။  
 လေ့လာတွေ့ရှိချက်။ ။ ကျေးရွာတွင် သီးနှံထုတ်လုပ်မှုအတွက် အထွက်နှုန်းတိုးစေရန် ငွေကြေးနှင့်ချေးငွေအရင်းအနှီးများ လိုအပ်ကြောင်း လေ့လာတွေ့ရှိရသည်။

**(၆) သီးနှံထုတ်လုပ်မှုအတွက် ပြဿနာနှင့် အခက်အခဲများ**

ဇယား (၁၈) သီးနှံထုတ်လုပ်မှုအတွက် ပြဿနာနှင့် အခက်အခဲများ

ပြဿနာနှင့် အခက်အခဲများ	ဖော်ပြချက်/ရှင်းလင်းချက် (အနည်းဆုံးတစ်ခုနှင့် အထက် ရွေးနိုင်သည်။ ဇယား ၁၇ နှင့် ၁၈ ကို ချိတ်ဆက် စစ်ဆေးပြီးမှ ဖြေဆိုရန်။ ဖြေဆိုရန် မလိုအပ်ဟု ယူဆသော အချက်များရှိပါက “မဖြေဆိုပါ” ဟူသော အကွက်ကို ရွေးရန်။)
သာယာ ရေမြေရာသီဥတု အနေအထား	မြေဆီဩဇာမကောင်း <input type="checkbox"/> ရာသီဥတုမမှန် <input checked="" type="checkbox"/> မဖြေဆိုပါ <input type="checkbox"/>
လယ်ယာမြေ အသုံးချနိုင်မှု	လယ်ယာမြေတိုးချဲ့နိုင်မှုမရှိပါ <input type="checkbox"/>

ပြဿနာနှင့် အခက်အခဲများ	ဖော်ပြချက်/ရှင်းလင်းချက် (အနည်းဆုံးတစ်ခုနှင့် အထက် ရွေးနိုင်သည်။ ဇယား ၁၇ နှင့် ၁၈ ကို ချိတ်ဆက် စစ်ဆေးပြီးမှ ဖြေဆိုရန်။ ဖြေဆိုရန် မလိုအပ်ဟု ယူဆသော အချက်များရှိပါက “မဖြေဆိုပါ” ဟူသော အကွက်ကို ရွေးရန်။)
	လယ်ယာမြေဆုံးရှုံးမှုများသည် <input checked="" type="checkbox"/> လယ်ယာမြေဆုံးရှုံးမှု အသင့်အတင့်ရှိသည် <input type="checkbox"/> ပလပ်မြေများရှိသည် <input type="checkbox"/> ပလပ်မြေအသင့်အတင့်ရှိသည် <input type="checkbox"/> မဖြေဆိုပါ <input type="checkbox"/>
စိုက်ပျိုးရေး အရင်းအမြစ်	အလွယ်တကူမရနိုင် <input type="checkbox"/> လုံးဝမရ <input type="checkbox"/> မဖြေဆိုပါ <input checked="" type="checkbox"/>
ချေးငွေနှင့် ငွေကြေးဝန်ဆောင်မှု	အလွယ်တကူမရနိုင် <input checked="" type="checkbox"/> လုံးဝမရ <input type="checkbox"/> မဖြေဆိုပါ <input type="checkbox"/>
သီးနှံမျိုးစေ့ ရရှိနိုင်မှု	အလွယ်တကူမရနိုင် <input checked="" type="checkbox"/> လုံးဝမရ <input type="checkbox"/> မဖြေဆိုပါ <input type="checkbox"/>
သာယာမြေဆွေး / အော်ဂဲနစ် မြေဩဇာနှင့် အခြား အော်ဂဲနစ် သွင်းအားစုများ	အလွယ်တကူမရနိုင် <input checked="" type="checkbox"/> လုံးဝမရ <input type="checkbox"/> မဖြေဆိုပါ <input type="checkbox"/>
ဓာတုပိုးသတ်ဆေး၊ ဓာတ်မြေဩဇာနှင့် အခြား ဓာတုဗေဒ သွင်းအားစုများ	အလွယ်တကူမရနိုင် <input checked="" type="checkbox"/> လုံးဝမရ <input type="checkbox"/> မဖြေဆိုပါ <input type="checkbox"/>
လုပ်သားရရှိနိုင်မှု	အလွယ်တကူမရနိုင် <input checked="" type="checkbox"/> လုံးဝမရ <input type="checkbox"/> မဖြေဆိုပါ <input type="checkbox"/>
နည်းပညာပိုင်းဆိုင်ရာ ဝန်ဆောင်မှုများ	အလွယ်တကူမရနိုင် <input type="checkbox"/> လုံးဝမရ <input checked="" type="checkbox"/> မဖြေဆိုပါ <input type="checkbox"/>
သီးနှံဈေးကွက်နှင့် ကုန်သွယ်မှု	သီးနှံများကို လွယ်ကူစွာနှင့် ဈေးနှုန်းမှန်ကန်စွာဖြင့် မရောင်းချနိုင်ပါ <input checked="" type="checkbox"/> သီးနှံများကိုရောင်းချရန်ဈေးကွက်မရှိပါ <input type="checkbox"/> မဖြေဆိုပါ <input type="checkbox"/>
ဖျက်ပိုးနှင့် ရောဂါကျရောက်မှု	ဆိုးရွားစွာကျ <input type="checkbox"/> အသင့်အတင့်ကျ <input type="checkbox"/> အနည်းငယ် <input checked="" type="checkbox"/> မဖြေဆိုပါ <input type="checkbox"/>
ရာသီဥတုဒဏ်ခံနိုင်သည့် သီးနှံများနှင့်ပတ်သက်သော သတင်းအချက်အလက် လက်လှမ်းမီမှု	အလွယ်တကူမရနိုင် <input checked="" type="checkbox"/> လုံးဝမရ <input type="checkbox"/> မဖြေဆိုပါ <input type="checkbox"/>
ရာသီအလိုက် ရာသီဥတုခန့်မှန်းချက်များနှင့် သီးနှံစီမံခန့်ခွဲမှု ဆိုင်ရာ အကြံဉာဏ်များ လက်လှမ်းမီမှု	အလွယ်တကူမရနိုင် <input checked="" type="checkbox"/> လုံးဝမရ <input type="checkbox"/> မဖြေဆိုပါ <input type="checkbox"/>

ရင်းမြစ် (၁) ဦးတည်အုပ်စုဆွေးနွေးခြင်း - လယ်သမားအုပ်စု၊ (၂) သက်ဆိုင်ရာမြို့နယ် အစိုးရဦးစီးဌာနများ။  
 လေ့လာတွေ့ရှိချက်။ ကျေးရွာတွင် သီးနှံထုတ်လုပ်မှုပြဿနာမှာ ငွေကြေးနှင့်ချေးငွေအရင်းအနှီးများ လိုအပ်ကြောင်း လေ့လာတွေ့ရှိရသည်။

(ခ-၂) မွေးမြူရေးလုပ်ငန်း

(၁) မွေးမြူရေးနှင့် ငါးလုပ်ငန်း ဆောင်ရွက်မှုအခြေအနေ

ဇယား (၁၉) မွေးမြူရေးနှင့် ငါးလုပ်ငန်း ဆောင်ရွက်မှု အခြေအနေ

မွေးမြူရေးနှင့် ငါးလုပ်ငန်း	မွေးမြူရေးနှင့် ငါးလုပ်ငန်း လုပ်ကိုင်နေသော အိမ်ထောင်စု	ကောင်ရေ
<b>မွေးမြူရေး</b>		
နွား	၃၉	၁၀၅
နို့စားနွား		
ကျွဲ	၂	၈
မြင်း		
မြည်း		
လား		
ဆိတ်	၁	၆
သိုး		
ဝက်	၆၂	၁၃၈
ကြက်	၁၀၀	၁၃၃၀
ဘဲ	၈	၁၀
နွားနောက်		
<b>ငါးလုပ်ငန်း</b>		
ငါးကန်		
ပုဇွန်ကန်		
ဂဏန်း မွေးမြူရေးလုပ်ငန်း		
ရေချို ငါးဖမ်းလုပ်ငန်း		
ကမ်းလွန် ငါးဖမ်းလုပ်ငန်း		

ရင်းမြစ်... (၁) ဆယ်အိမ်စုဆွေးနွေးပွဲ၊ (၂) ဦးတည်အုပ်စု ဆွေးနွေးခြင်း - လယ်သမား အုပ်စု။

လေ့လာတွေ့ရှိချက်။ ။ကျေးရွာတွင် ဝက်၊ကြက်၊ဘဲ၊ကျွဲနှင့်နွားများတို့ကို အများအားဖြင့် မွေးမြူကြပြီး စီးပွားဖြစ် မွေးမြူခြင်း မဟုတ်ဘဲ တစ်နိုင်တစ်ပိုင် မွေးမြူကြကြောင်း လေ့လာတွေ့ရှိရသည်။

(၂) မွေးမြူရေးနှင့် သားငါးထုတ်လုပ်မှု တိုးတက်စေရန်အတွက် အခွင့်အလမ်းများ

ဇယား (၂၀) မွေးမြူရေးနှင့် သားငါးထုတ်လုပ်မှု တိုးတက်စေရန်အတွက် အခွင့်အလမ်းများ

အခွင့်အလမ်း	ဖော်ပြချက်/ ရှင်းလင်းချက် (မှန်ရာတစ်ခုကိုသာ ရွေးရန်။ ဇယား ၂၀ နှင့် ၂၁ ကို ချိတ်ဆက် စစ်ဆေးပြီးမှ ဖြေဆိုရန်။ ဖြေဆိုရန် မလိုအပ်ဟု ယူဆသော အချက်များရှိပါက “မဖြေဆိုပါ” ဟူသော အကွက်ကို ရွေးရန်။)
<b>မွေးမြူရေး</b>	
စားကျက်မြေ	ပေါများ <input type="checkbox"/> အသင့်အတင့် <input checked="" type="checkbox"/> မဖြေဆိုပါ <input type="checkbox"/>
ရေရရှိမှု	အလုံအလောက်ရနိုင် <input type="checkbox"/> အသင့်အတင့်ရနိုင် <input checked="" type="checkbox"/> မဖြေဆိုပါ <input type="checkbox"/>
မျိုးတိရစ္ဆာန် လက်လှမ်းမီမှု	မျိုးကောင်းတိရစ္ဆာန်များ လွယ်ကူစွာဝယ်ယူ ရနိုင် <input type="checkbox"/> မျိုးကောင်းတိရစ္ဆာန်များ အသင့်အတင့်ဝယ်ယူ ရနိုင် <input checked="" type="checkbox"/> မဖြေဆိုပါ <input type="checkbox"/>
ချေးငွေ	ချေးငွေလွယ်ကူစွာရနိုင် <input type="checkbox"/> ချေးငွေ အသင့်အတင့်ရနိုင် <input type="checkbox"/> မဖြေဆိုပါ <input checked="" type="checkbox"/>
သွင်းအားစု (မွေးမြူရေး အစာဆေးစသည်)ဈေးကွက်	သွင်းအားစုများ လွယ်ကူစွာ ဝယ်ယူနိုင်သည် <input type="checkbox"/> သွင်းအားစုများ ဝယ်ယူနိုင်သည် <input checked="" type="checkbox"/> မဖြေဆိုပါ <input type="checkbox"/>
ဝန်ဆောင်မှု နှင့် နည်းပညာပံ့ပိုးမှု	နည်းပညာနှင့် အုပ်ချုပ်ရေးဆိုင်ရာ ဝန်ဆောင်မှုများ အလွယ်တကူ ရနိုင်သည်။ <input type="checkbox"/> နည်းပညာနှင့် အုပ်ချုပ်ရေးဆိုင်ရာ ဝန်ဆောင်မှုများ ရနိုင်သည်။ <input checked="" type="checkbox"/> မဖြေဆိုပါ <input type="checkbox"/>
ထုတ်ကုန် ရောင်းဝယ်မှု	ထုတ်ကုန်များကို လွယ်ကူစွာနှင့် ဈေးနှုန်းမှန်ကန်စွာဖြင့် ရောင်းချနိုင်သည် <input type="checkbox"/> ထုတ်ကုန်များကို ရောင်းချနိုင်သည် <input checked="" type="checkbox"/> မဖြေဆိုပါ <input type="checkbox"/>
အိမ်ခြံဝင်းအတွင်း မြေနေရာ လုံလောက်မှု	အလုံအလောက်ရှိသည် <input type="checkbox"/> အသင့်အတင့်ရှိသည် <input checked="" type="checkbox"/> မဖြေဆိုပါ <input type="checkbox"/>
<b>ငါးလုပ်ငန်း</b>	
ငါး/ပုစွန်မွေးမြူရန် ရေမြေ အနေအထား	အလွန်ကောင်း <input type="checkbox"/> ကောင်း <input type="checkbox"/> သင့်တင့်မျှတ <input type="checkbox"/> မဖြေဆိုပါ <input type="checkbox"/>
ငါး/ပုစွန်သားပေါက် လက်လှမ်းမီမှု	လိုသလောက် လွယ်ကူစွာ ဝယ်ယူရရှိနိုင်သည် <input type="checkbox"/> ဝယ်ယူရနိုင်သည် <input type="checkbox"/> မဖြေဆိုပါ <input type="checkbox"/>
ချေးငွေ	လိုသလောက် လွယ်ကူစွာ ချေးငွေရရှိနိုင်သည် <input type="checkbox"/> ချေးငွေရနိုင်သည် <input type="checkbox"/> မဖြေဆိုပါ <input type="checkbox"/>
သွင်းအားစု လက်လှမ်းမီမှု	သွင်းအားစုများ လွယ်ကူစွာ ဝယ်ယူနိုင်သည် <input type="checkbox"/> သွင်းအားစုများ ဝယ်ယူနိုင်သည် <input type="checkbox"/> မဖြေဆိုပါ <input type="checkbox"/>
နည်းပညာ အကူအညီနှင့် နည်းလမ်းများ	နည်းပညာနှင့် အုပ်ချုပ်ရေးဆိုင်ရာ ဝန်ဆောင်မှုများ အလွယ်တကူ ရနိုင်သည်။ <input type="checkbox"/> နည်းပညာနှင့် အုပ်ချုပ်ရေးဆိုင်ရာ ဝန်ဆောင်မှုများ ရနိုင်သည်။ <input checked="" type="checkbox"/> မဖြေဆိုပါ <input type="checkbox"/>

<b>အခွင့်အလမ်း</b>	<b>ဖော်ပြချက်/ ရှင်းလင်းချက်</b> (မှန်ရာတစ်ခုကိုသာ ရွေးရန်။ ဇယား ၂၀ နှင့် ၂၁ ကို ချိတ်ဆက် စစ်ဆေးပြီးမှ ဖြေဆိုရန်။ ဖြေဆိုရန် မလိုအပ်ဟု ယူဆသော အချက်များရှိပါက “မဖြေဆိုပါ” ဟူသော အကွက်ကို ရွေးရန်။)
ထုတ်ကုန် ရောင်းဝယ်မှု	ထုတ်ကုန်များကို လွယ်ကူစွာနှင့် ဈေးနှုန်းမှန်ကန်စွာဖြင့် ရောင်းချနိုင်သည် <input type="checkbox"/> ထုတ်ကုန်များကို ရောင်းချနိုင်သည် <input type="checkbox"/> မဖြေဆိုပါ <input type="checkbox"/>
ငါးဖမ်းခွင့် ရရှိနိုင်မှု	လွယ်ကူသည် <input type="checkbox"/> အသင့်အတင့် လွယ်ကူသည် <input type="checkbox"/> မဖြေဆိုပါ <input type="checkbox"/>
ရာသီဥတုအခြေအနေပြောင်းလဲမှု (အပူချိန်၊ မိုးရွာသွန်းမှု)	ထိခိုက်သည် <input type="checkbox"/> မထိခိုက်ပါ <input type="checkbox"/> မဖြေဆိုပါ <input type="checkbox"/>

**ရင်းမြစ် ... ဦးတည်အုပ်စု ဆွေးနွေးခြင်း - လယ်သမား အုပ်စု။**

**လေ့လာတွေ့ရှိချက်။** ။ ကျေးရွာတွင် မွေးမြူရေးလုပ်ငန်းကို တစ်နိုင်တစ်ပိုင်သာ မွေးမြူကြပြီး စီးပွားဖြစ် မွေးမြူရန် ငွေကြေးအရင်းအနှီး မရှိပါကြောင်း လေ့လာတွေ့ရှိရသည်။

**(၃) မွေးမြူရေးနှင့် သားငါးထုတ်လုပ်မှု တိုးတက်စေရန်အတွက် ပြဿနာနှင့် စိန်ခေါ်မှုများ**

ဇယား (၂၁) မွေးမြူရေးနှင့် သားငါးထုတ်လုပ်မှု တိုးတက်စေရန်အတွက် ပြဿနာနှင့် စိန်ခေါ်မှုများ

<b>ပြဿနာနှင့် အခက်အခဲများ</b>	<b>ဖော်ပြချက်/ ရှင်းလင်းချက်</b> (အနည်းဆုံးတစ်ခုနှင့် အထက် ရွေးနိုင်သည်။ ဇယား ၂၀ နှင့် ၂၁ ကို ချိတ်ဆက် စစ်ဆေးပြီးမှ ဖြေဆိုရန်။ ဖြေဆိုရန် မလိုအပ် ဟု ယူဆသော အချက်များရှိပါက “မဖြေဆိုပါ” ဟူသော အကွက်ကို ရွေးရန်။)
<b>မွေးမြူရေး</b>	
စားကျက်မြေ	စားကျက်မြေ ရှားပါးသည် <input checked="" type="checkbox"/> စားကျက်မြေ လုံးဝမရှိပါ <input type="checkbox"/> မဖြေဆိုပါ <input type="checkbox"/>
ရေရရှိမှု	ရေ ရှားပါးသည် <input checked="" type="checkbox"/> ရေ လုံးဝမရှိပါ <input type="checkbox"/> မဖြေဆိုပါ <input type="checkbox"/>
မျိုးတိရစ္ဆာန် လက်လှမ်းမီမှု	မျိုးကောင်းတိရစ္ဆာန်များ လွယ်ကူစွာဝယ်ယူ မရနိုင်ပါ <input checked="" type="checkbox"/> မျိုးကောင်းတိရစ္ဆာန်များ လုံးဝ ဝယ်ယူ မရပါ <input type="checkbox"/> မဖြေဆိုပါ <input type="checkbox"/>
ချေးငွေ	ချေးငွေလွယ်ကူစွာ မရနိုင်ပါ <input checked="" type="checkbox"/> ချေးငွေ လုံးဝ မရပါ <input type="checkbox"/> မဖြေဆိုပါ <input type="checkbox"/>
သွင်းအားစု (မွေးမြူရေး အစာ၊ ဆေး စသည်) ဈေးကွက်	သွင်းအားစုများ လွယ်ကူစွာ ဝယ်ယူ မရနိုင်ပါ <input checked="" type="checkbox"/> သွင်းအားစုများ လုံးဝ ဝယ်ယူမရပါ <input type="checkbox"/> မဖြေဆိုပါ <input type="checkbox"/>
ဝန်ဆောင်မှုနှင့် နည်းပညာ ပံ့ပိုးမှု	နည်းပညာနှင့် အုပ်ချုပ်ရေးဆိုင်ရာ ဝန်ဆောင်မှုများ အလွယ်တကူ မရနိုင်ပါ <input checked="" type="checkbox"/> နည်းပညာနှင့် အုပ်ချုပ်ရေးဆိုင်ရာ ဝန်ဆောင်မှုများ မရပါ <input type="checkbox"/> မဖြေဆိုပါ <input type="checkbox"/>
ထုတ်ကုန် ရောင်းဝယ်မှု	ထုတ်ကုန်များကို လွယ်ကူစွာနှင့် ဈေးနှုန်းမှန်ကန်စွာဖြင့် မရောင်းချနိုင်ပါ <input checked="" type="checkbox"/> ထုတ်ကုန်များကို မရောင်းချနိုင်ပါ <input type="checkbox"/> မဖြေဆိုပါ <input type="checkbox"/>
အိမ်ခြံဝင်းအတွင်း မြေနေရာ လုံလောက်မှု	အလုံအလောက်မရှိပါ <input checked="" type="checkbox"/> လုံးဝ မရှိပါ <input type="checkbox"/> မဖြေဆိုပါ <input type="checkbox"/>
<b>ငါးလုပ်ငန်း</b>	

<b>ပြဿနာနှင့် အခက်အခဲများ</b>	<b>ဖော်ပြချက်/ ရှင်းလင်းချက်</b> (အနည်းဆုံးတစ်ခုနှင့် အထက် ရွေးနိုင်သည်။ ဇယား ၂၀ နှင့် ၂၁ ကို ချိတ်ဆက် စစ်ဆေးပြီးမှ ဖြေဆိုရန်။ ဖြေဆိုရန် မလိုအပ် ဟု ယူဆသော အချက်များရှိပါက “မဖြေဆိုပါ” ဟူသော အကွက်ကို ရွေးရန်။)
ငါး/ပုစွန်မွေးမြူရန် ရေမြေ အနေအထား	ရေမြေအနေအထား မကောင်းပါ <input type="checkbox"/> မဖြေဆိုပါ <input type="checkbox"/>
ငါး/ပုစွန်သားပေါက် လက်လှမ်းမီမှု	လိုသလောက် လွယ်ကူစွာ ဝယ်ယူမရပါ <input type="checkbox"/> လုံးဝ ဝယ်ယူမရပါ <input type="checkbox"/> မဖြေဆိုပါ <input type="checkbox"/>
ချေးငွေ	လိုသလောက် လွယ်ကူစွာ ချေးငွေမရပါ <input type="checkbox"/> လုံးဝ ချေးငွေမရပါ <input type="checkbox"/> မဖြေဆိုပါ <input type="checkbox"/>
သွင်းအားစု လက်လှမ်းမီမှု	သွင်းအားစုများ လွယ်ကူစွာ ဝယ်ယူမရပါ <input checked="" type="checkbox"/> သွင်းအားစုများ ဝယ်ယူမရပါ <input type="checkbox"/> မဖြေဆိုပါ <input type="checkbox"/>
နည်းပညာ အကူ အညီနှင့် နည်းလမ်းများ	နည်းပညာနှင့်အုပ်ချုပ်ရေးဆိုင်ရာဝန်ဆောင်မှုများအလွယ်တကူ မရပါ <input type="checkbox"/> နည်းပညာနှင့် အုပ်ချုပ်ရေးဆိုင်ရာ ဝန်ဆောင်မှုများ မရပါ <input type="checkbox"/> မဖြေဆိုပါ <input type="checkbox"/>
ထုတ်ကုန် ရောင်းဝယ်မှု	ထုတ်ကုန်များကို လွယ်ကူစွာနှင့် ဈေးနှုန်းမှန်ကန်စွာဖြင့် မရောင်းချနိုင်ပါ <input type="checkbox"/> ထုတ်ကုန်များကို လုံးဝ မရောင်းချနိုင်ပါ <input type="checkbox"/> မဖြေဆိုပါ <input type="checkbox"/>
ငါးဖမ်းခွင့် ရရှိနိုင်မှု	မလွယ်ကူပါ <input type="checkbox"/> မဖြေဆိုပါ <input type="checkbox"/>
ဘေးအန္တရာယ်များနှင့် ပြင်ထန်းသောရာသီဥတု အခြေ အနေများ (ဥပမာ- ရေကြီးခြင်းနှင့် မိုးခေါင်ခြင်း)	ထိခိုက်သည် <input type="checkbox"/> မထိခိုက်ပါ <input checked="" type="checkbox"/> မဖြေဆိုပါ <input type="checkbox"/>
အပူချိန်ပြောင်းလဲမှုပိုမြန်ခြင်း	နည်း <input type="checkbox"/> များ <input type="checkbox"/> မရှိ <input type="checkbox"/> မဖြေဆိုပါ <input type="checkbox"/>
မိုးရွာသွန်းမှုပိုများခြင်း	နည်း <input type="checkbox"/> များ <input type="checkbox"/> မရှိ <input type="checkbox"/> မဖြေဆိုပါ <input type="checkbox"/>
ရာသီအလိုက် ရာသီဥတု ခန့် မှန်းချက်များနှင့် ပင်လယ်ငါး ဖမ်းခြင်းနှင့် ငါးမွေးမြူရေး လုပ်ငန်း စီမံခန့်ခွဲမှုဆိုင်ရာ အကြံဉာဏ်များ လက်လှမ်းမီခြင်း	အလွယ်တကူ <input type="checkbox"/> လုံးဝမရ <input type="checkbox"/> မဖြေဆိုပါ <input type="checkbox"/>

ရင်းမြစ် ... (၁) ဦးတည်အုပ်စု ဆွေးနွေးခြင်း - လယ်သမား အုပ်စု၊ (၂) မြို့နယ် မွေး/ကု ဦးစီးဌာန၊ မြို့နယ်  
ငါးလုပ်ငန်း ဦးစီးဌာန။

လေ့လာတွေ့ရှိချက်။ ကျေးရွာတွင် မွေးမြူရေးနှင့် သားငါး ထုတ်လုပ်မှု လုပ်ငန်းအတွက်  
တိရိစ္ဆာန်ကူးစက်ရောဂါဖြစ်ပွားမှု နှင့်နည်းပညာအကူအညီများ လိုအပ်မှုရှိပါကြောင်း  
လေ့လာတွေ့ရှိရသည်။

**(ခ-၃) စိုက်ပျိုးမွေးမြူရေးမဟုတ်သော စီးပွားရေးလုပ်ငန်းကဏ္ဍ**

**(၁) စိုက်ပျိုးမွေးမြူရေးမဟုတ်သော အသက်မွေးလုပ်ငန်းများအတွက် အခွင့်အလမ်းများ**

ဇယား (၂၂) စိုက်ပျိုးမွေးမြူရေးမဟုတ်သော အသက်မွေးလုပ်ငန်းများအတွက် အခွင့်အလမ်းများ

အခွင့်အလမ်း	ဖော်ပြချက်/ ရှင်းလင်းချက် (မှန်ရာတစ်ခုကိုသာ ရွေးရန်။ ဇယား ၂၂ နှင့် ၂၃ ကို ချိတ်ဆက် စစ်ဆေးပြီးမှ ဖြေဆိုရန်။ ဖြေဆိုရန် မလိုအပ်ဟု ယူဆသော အချက်များရှိပါက “မဖြေဆိုပါ” ဟူသော အကွက်ကို ရွေးရန်။)
လုပ်သားအင်အား ရရှိနိုင်မှု	များ <input type="checkbox"/> အသင့်အတင့် <input checked="" type="checkbox"/> မဖြေဆိုပါ <input type="checkbox"/>
လယ်ယာသားငါး ထွက်ကုန် မဟုတ်သော အခြားဒေသထွက်ကုန်များကို ရောင်း ချရန် ဈေးကွက်ရှိခြင်း	ဈေးကွက်ကောင်းရှိသည် <input type="checkbox"/> ဈေးကွက် အသင့်အတင့် <input checked="" type="checkbox"/> မဖြေဆိုပါ <input type="checkbox"/>
ဈေးကွက်ဆိုင်ရာ အသိအမြင်ရှိခြင်း	ဈေးကွက်အခြေအနေကို ကောင်းစွာနားလည် သိရှိသည် <input type="checkbox"/> အသင့်အတင့် နားလည်သည် <input checked="" type="checkbox"/> မဖြေဆိုပါ <input type="checkbox"/>
လမ်းပန်းဆက်သွယ်ရေးအခြေအနေ	ကောင်း <input type="checkbox"/> သင့် <input type="checkbox"/> မဖြေဆိုပါ <input type="checkbox"/>
ကုန်ကြမ်း ရရှိနိုင်ခြင်း	ပေါများ <input type="checkbox"/> သင့် <input type="checkbox"/> မဖြေဆိုပါ <input checked="" type="checkbox"/>
လျှပ်စစ်မီး ရရှိနိုင်ခြင်း	ကောင်း <input checked="" type="checkbox"/> သင့် <input type="checkbox"/> မဖြေဆိုပါ <input type="checkbox"/>
ချေးငွေ ရရှိနိုင်ခြင်း	လိုသလောက် လွယ်ကူစွာ ချေးငွေရရှိနိုင်သည် <input type="checkbox"/> ချေးငွေရနိုင်သည် <input type="checkbox"/> မဖြေဆိုပါ <input checked="" type="checkbox"/>
အသက်မွေးဝမ်းကျောင်းနည်းပညာဆိုင်ရာနှင့် အသေးစား/အလတ်စား စီးပွားရေး ဖွံ့ဖြိုးတိုးတက်မှုဆိုင်ရာ ဝန်ဆောင်မှု ရရှိခြင်း	နည်းပညာနှင့် အသေးစား/အလတ်စား စီးပွားရေး ဖွံ့ဖြိုးတိုးတက်မှု ဆိုင်ရာ ဝန်ဆောင်မှုများ အလွယ်တကူ ရရှိနိုင်သည်။ <input type="checkbox"/> နည်းပညာနှင့် အသေးစား/အလတ်စား စီးပွားရေး ဖွံ့ဖြိုးတိုးတက်မှု ဆိုင်ရာ ဝန်ဆောင်မှုများ ရရှိသည်။ <input checked="" type="checkbox"/> မဖြေဆိုပါ <input type="checkbox"/>
အလုပ်နှင့် လိုက်လျောညီထွေဖြစ် သော (သို့မဟုတ်) အသက်မွေးဝမ်းကျောင်းပြုနိုင်သော ပညာတစ်ခုခုကို တတ်မြောက်ခြင်း	ကျွမ်းကျင်စွာ တတ်မြောက်သည် <input type="checkbox"/> အသင့်အတင့် <input checked="" type="checkbox"/> မဖြေဆိုပါ <input type="checkbox"/>
အလုပ်အကိုင် အခွင့်အလမ်း	များ <input type="checkbox"/> အသင့်အတင့် <input checked="" type="checkbox"/> မဖြေဆိုပါ <input type="checkbox"/>

ရင်းမြစ် ... ဦးတည်အုပ်စု ဆွေးနွေးခြင်း - ရပ်မိရပ်ဖ အုပ်စု၊ စိုက်ပျိုးမွေးမြူရေးမဟုတ်သော ဝင်ငွေရ လုပ်ငန်းများ လုပ်ကိုင်သူ အုပ်စု၊ လူငယ် အုပ်စု။

**လေ့လာတွေ့ရှိချက်။** ။ ကျေးရွာတွင် ကိုယ်ပိုင်လုပ်ငန်းလုပ်ကိုင်သူနည်းပါးပြီး နေ့စားကျပန်း လုပ်ငန်း လုပ်ကိုင်သူများပြားကြောင်း တွေ့ရှိရပါသည်။ စိုက်ပျိုးမွေးမြူရေးမဟုတ်သော အသက်မွေး လုပ်ငန်းများ အနေဖြင့် လက်မှုပညာ(ဥပမာ-ဆိုင်ကယ်ဝပ်ရွှေ၊ ဆံပင်ညှပ်၊ စက်ချုပ်သင်တန်း)စသည့် သင်တန်းများ လာရောက် သင်ကြားဖွင့်လှစ်ပေးပါက လူငယ်များအတွက် အသက်မွေးဝမ်းကျောင်း လုပ်ငန်းအဆင်ပြေနိုင်ပါကြောင်း လေ့လာတွေ့ရှိရသည်။

(၂) စိုက်ပျိုးမွေးမြူရေးမဟုတ်သော အသက်မွေးလုပ်ငန်းများအတွက် ပြဿနာနှင့် အခက်အခဲများ

ဇယား (၂၃) စိုက်ပျိုးမွေးမြူရေးမဟုတ်သော အသက်မွေးလုပ်ငန်းများအတွက် ပြဿနာနှင့်အခက် အခဲများ

ပြဿနာနှင့် အခက်အခဲများ	ဖော်ပြချက်/ ရှင်းလင်းချက် (အနည်းဆုံးတစ်ခုနှင့် အထက် ရွေးနိုင်သည်။ ဇယား ၂၀ နှင့် ၂၁ ကို ချိတ်ဆက် စစ်ဆေးပြီးမှ ဖြေဆိုရန်။ ဖြေဆိုရန် မလိုအပ်ဟု ယူဆသော အချက်များရှိပါက “မဖြေဆိုပါ” ဟူသော အကွက်ကို ရွေးရန်။)
လုပ်သားအင်အား ရရှိနိုင်မှု	ရှားပါး <input type="checkbox"/> လုံးဝမရှိ <input type="checkbox"/> မဖြေဆိုပါ <input checked="" type="checkbox"/>
လယ်ယာသားငါး ထွက်ကုန်မဟုတ် သော အခြား ဒေသထွက်ကုန်များကို ရောင်းချရန် ဈေးကွက်ရှိခြင်း	ဈေးကွက်မကောင်း <input checked="" type="checkbox"/> ဈေးကွက်မရှိ <input type="checkbox"/> မဖြေဆိုပါ <input type="checkbox"/>
ဈေးကွက်ဆိုင်ရာ အသိအမြင်ရှိခြင်း	ဈေးကွက်အခြေအနေကို ကောင်းစွာ နားမလည် <input checked="" type="checkbox"/> လုံးဝ နားမလည် <input type="checkbox"/> မဖြေဆိုပါ <input type="checkbox"/>
လမ်းပန်းဆက်သွယ်ရေးအခြေအနေ	ညံ့ <input type="checkbox"/> အလွန်ညံ့ <input checked="" type="checkbox"/> မဖြေဆိုပါ <input type="checkbox"/>
ကုန်ကြမ်း ရရှိနိုင်ခြင်း	ကုန်ကြမ်းရရှိမှု နည်းသည် <input checked="" type="checkbox"/> ကုန်ကြမ်း မရှိပါ <input type="checkbox"/> မဖြေဆိုပါ <input type="checkbox"/>
လျှပ်စစ်ဓါး ရရှိနိုင်ခြင်း	ပုံမှန်မရပါ <input checked="" type="checkbox"/> လုံးဝ မရပါ <input type="checkbox"/> မဖြေဆိုပါ <input type="checkbox"/>
ချေးငွေ ရရှိနိုင်ခြင်း	လိုသလောက် လွယ်ကူစွာ ချေးငွေမရရှိပါ <input type="checkbox"/> ချေးငွေမရပါ <input checked="" type="checkbox"/> မဖြေဆိုပါ <input type="checkbox"/>
အသက်မွေးဝမ်းကျောင်းနည်းပညာဆိုင်ရာ ဝန်ဆောင်မှုများ အလွယ်တကူ မရပါ နှင့် အသေးစား/အလတ်စား စီးပွားရေး ဖွံ့ဖြိုးတိုးတက်မှုဆိုင်ရာ ဝန်ဆောင်မှု ရရှိခြင်း	နည်းပညာနှင့် အသေးစား/အလတ်စား စီးပွားရေး ဖွံ့ဖြိုးတိုး တက်မှုဆိုင်ရာ ဝန်ဆောင်မှုများ အလွယ်တကူ မရပါ <input type="checkbox"/> နည်းပညာနှင့် အသေးစား/အလတ်စား စီးပွားရေး ဖွံ့ဖြိုးတိုးတက် မှုဆိုင်ရာ ဝန်ဆောင်မှုများ လုံးဝ မရပါ <input checked="" type="checkbox"/> မဖြေဆိုပါ <input type="checkbox"/>
အလုပ်နှင့် လိုက်လျောညီထွေ ဖြစ် သော (သို့မဟုတ်) အသက်မွေး ဝမ်း ကျောင်းပြုနိုင်သော ပညာတစ်ခုခုကို တတ်မြောက်ခြင်း	ကျွမ်းကျင်စွာ တတ်မြောက်ခြင်း မရှိ <input type="checkbox"/> လုံးဝ မတတ် <input checked="" type="checkbox"/> မဖြေဆိုပါ <input type="checkbox"/>
အလုပ်အကိုင် အခွင့်အလမ်း	အလုပ်အကိုင်အခွင့်အလမ်းနည်း <input type="checkbox"/> အလုပ်အကိုင် အခွင့်အလမ်း မရှိ <input checked="" type="checkbox"/> မဖြေဆိုပါ <input type="checkbox"/>

ရင်းမြစ် ... ဦးတည်အုပ်စု ဆွေးနွေးခြင်း - ရပ်မိရပ်ဖ အုပ်စု၊ စိုက်ပျိုးမွေးမြူရေးမဟုတ်သော ဝင်ငွေရ လုပ်ငန်းများ လုပ်ကိုင်သူ အုပ်စု၊ လူငယ် အုပ်စု။

လေ့လာတွေ့ရှိချက်။ ။ကျေးရွာတွင် မိသားစုတစ်စုချင်း၏ဝင်ငွေနည်းပါးမှုကြောင့် စိုက်ပျိုး မွေးမြူရေး မဟုတ်သော အသက်မွေးဝမ်းလုပ်ငန်းများ အတွက် နည်းပညာနှင့်ဆိုင်သော သင်တန်းများ ပို့ချပေးခြင်း နှင့် ငွေကြေးအရင်းအနှီးများ လိုအပ်ချက်ရှိနေသည်ကို လေ့လာတွေ့ရှိရသည်။

(ဂ) ရွှေ့ပြောင်းလုပ်သားများ

(ဂ-၁) ရွှေ့ပြောင်းသွားလာမှု ဖြစ်ပေါ်လာပုံ၊ ပုံစံနှင့် အချိန်ကာလ

ဇယား (၂၄) ရွှေ့ပြောင်းသွားလာမှု ဖြစ်ပေါ်လာပုံ၊ ပုံစံနှင့် အချိန်ကာလ

စဉ်	ပုံစံ	အိမ်ထောင်စု အရေ အတွက်	ပြည်တွင်း			ပြည်ပ			လူဦးရေ		
			ကျား	မ	ပေါင်း	ကျား	မ	ပေါင်း	ကျား	မ	ပေါင်း
၁	“ရွှေ့ပြောင်းသွား လာ နေထိုင်သူ” တစ်ဦးအနည်းဆုံး ရှိသော အိမ်ထောင် စု နှင့်လူဦးရေ										
၂	ကျေးရွာပြင်ပသို့ ရွှေ့ပြောင်းမှုကာလ										
	၃ လ အထိ										
	၆ လ အထိ										
	၁၂ လ အထိ										
	၁၂ လ အထက်										

ရင်းမြစ် ... (၁)အိမ်ထောင်စာရင်းကောက်ယူမှု၊ (၂) ဦးတည်အုပ်စု ဆွေးနွေးခြင်း - စိုက်ပျိုးမွေးမြူရေး  
မဟုတ်သော ဝင်ငွေရလုပ်ငန်းများ လုပ်ကိုင်သူ အုပ်စု၊ လူငယ် အုပ်စု။

မှတ်ချက်။ ။ ရွှေ့ပြောင်းသွားလာခြင်း၏ တရားဝင်မှု/မဝင်မှု၊ ရွှေ့ပြောင်းသွားလာသူ၏ သဘောဆန္ဒ ပါမှု/  
မပါမှု စသည်ဖြင့် မခွဲခြားဘဲ၊ ကြာမြင့်ချိန် အနည်းအများ မကန့်သတ်ဘဲ၊ မည်သည့် အကြောင်းအရင်းကြောင့်  
ရွှေ့ပြောင်းသွားလာရသည် ဖြစ်စေကာမူ မူလဌာနေဒေသတစ်ခုမှ နိုင်ငံခြားသို့ဖြစ်စေ၊ ပြည်တွင်း တစ်နယ်  
တစ်ကြေးသို့ဖြစ်စေ ရွှေ့ပြောင်းသွားလာနေထိုင်သူတိုင်းကို “ရွှေ့ပြောင်းသွားလာနေထိုင်သူ” ဟု သတ်မှတ်သည်။  
ယခင်က ရွှေ့ပြောင်းသွားလာနေထိုင်ခဲ့စေကာမူ ယခုလက်ရှိကာလတွင် မူလဌာနေတွင် ပြန်လည် အခြေချနေထိုင်  
လျက်ရှိသူများသည် ဤဇယားတွင် အကျုံးမဝင်ပါ။ ယခုလတ်တလောတွင် ခရီးယာယီ သွားနေသူများသည်  
လည်း ဤဇယားတွင် အကျုံးမဝင်ပါ။

လေ့လာတွေ့ရှိချက်။ ။ကျေးရွာတွင် ရွှေ့ပြောင်းသွားလာသူများ မရှိပါကြောင်း လေ့လာတွေ့ရှိရသည်။

(ဂ-၂) ရွှေ့ပြောင်းသွားလာခြင်း၏ အဓိက အကြောင်းရင်း

ဇယား (၂၅) ရွှေ့ပြောင်းသွားလာခြင်း၏ အဓိက အကြောင်းရင်း

စဉ်	အကြောင်းရင်း	လူဦးရေ	
		ကျား	မ
၁	ပိုမိုကောင်းမွန်သော အလုပ်အကိုင်နှင့် ဝင်ငွေ အခွင့်အလမ်းများ ရှာဖွေရန်		
၂	နိုင်ငံရေးနှင့်ဆိုင်သော အကြောင်းရင်း		
၃	ဒေသတွင်း ပဋိပက္ခဖြစ်ပွားမှုကြောင့် လုံခြုံမှု မရှိသည့် အကြောင်းရင်း		
၄	လူမှုရေး၊ ကျန်းမာရေး ကိစ္စများကြောင့် (social protection, health)		
၅	အမျိုးအမည် ခွဲခြားမဖော်ပြနိုင် (သို့မဟုတ်) အကြောင်းအရင်းကို ဖြေဆိုထားခြင်း/ ဖြေဆိုလိုခြင်းမရှိ		

ရင်းမြစ် ... (၁) အိမ်ထောင်စုစာရင်းကောက်ယူမှု၊

လေ့လာတွေ့ရှိချက်။ ။

(ဂ- ၃) ရွှေ့ပြောင်းလုပ်ကိုင်သူများမှ ပြန်ပို့ငွေ

ဇယား (၂၆) ရွှေ့ပြောင်းလုပ်ကိုင်သူများမှ ပြန်ပို့ငွေ

စဉ်	အကြောင်းအရာ	အိမ်ထောင်စု အရေအတွက်			
		စုစုပေါင်း	မြင့်	လတ်	နိမ့်
၁	ပြန်ပို့ငွေကို မှီခိုနေရသော အိမ်ထောင်စု အရေအတွက်				
၂	ပြန်ပို့ငွေ လမ်းကြောင်းများ				
	က။ ငွေလွှဲလုပ်ငန်း (ဟွန်ဒီ)				x
	ခ။ ဘဏ်				
	ဂ။ လူကြိုက်ဖြင့်လွှဲပို့ခြင်း				

ရင်းမြစ် ... (၁) အိမ်ထောင်စုစာရင်းကောက်ယူမှု၊ (၂) ဦးတည်အုပ်စု ဆွေးနွေးခြင်း - ရပ်မိရပ်ဖ အုပ်စု။

လေ့လာတွေ့ရှိချက်။

**(ဃ) ကုန်စည်နှင့် ဝန်ဆောင်မှုဈေးကွက်**

ဇယား (၂၇) ကုန်စည်နှင့် ဝန်ဆောင်မှု၊ ဈေးကွက်လက်လှမ်းမီမှု အခြေအနေ

ဈေးကွက်လက်လှမ်းမီမှု	အနီးဆုံးဈေး (အနီးဆုံး တစ်ခုကိုသာဖော်ပြပါရန်)	အကြီးစားဈေးကွက် (အဓိကတစ်ခုကိုသာဖော်ပြပါရန်)
ဈေးအမည် (မြို့/ရွာ)	အောင်မြင်သာကျေးရွာ	မြစ်ကြီးနားမြို့
ရွာမှအကွာအဝေး (မိုင်) (အနီးစပ်ဆုံး တစ်ခုကို ခန့်မှန်းပြီး ရွေးချယ်ရန်)	၀ မှ ၁ မိုင် <input type="checkbox"/> ၁ မှ ၅ မိုင် <input type="checkbox"/> ၅ မှ ၁၀ မိုင် <input type="checkbox"/> ၁၀ မှ ၁၅ မိုင် <input type="checkbox"/> ၁၅ မိုင် အထက် <input checked="" type="checkbox"/>	၀ မှ ၁၀ မိုင် <input type="checkbox"/> ၁၁ မှ ၂၀ မိုင် <input type="checkbox"/> ၂၁ မှ ၃၀ မိုင် <input checked="" type="checkbox"/> ၃၀ မှ ၅၀ မိုင် <input type="checkbox"/> ၅၁ မှ ၁၀၀ <input type="checkbox"/> ၁၀၀ မိုင်အထက် <input type="checkbox"/>
သယ်ယူပို့ဆောင်ရေး နည်းလမ်း	ခြေလျင် <input type="checkbox"/> စက်ဘီး <input type="checkbox"/> ဆိုင်ကယ် <input checked="" type="checkbox"/> ကား/ထော်လာဂျီ <input type="checkbox"/> ရထား <input type="checkbox"/> သုံးဘီးဆိုင်ကယ် <input type="checkbox"/> လှေ <input type="checkbox"/> စက်လှေ <input type="checkbox"/>	ခြေလျင် <input type="checkbox"/> စက်ဘီး <input type="checkbox"/> ဆိုင်ကယ် <input checked="" type="checkbox"/> ကား/ထော်လာဂျီ <input checked="" type="checkbox"/> ရထား <input type="checkbox"/> သုံးဘီးဆိုင်ကယ် <input type="checkbox"/> လှေ <input type="checkbox"/> စက်လှေ <input type="checkbox"/>
ကုန်စည်နှင့်ဝန်ဆောင်မှု ရရှိနိုင်မှု (အနည်းဆုံးတစ်ခု နှင့်အထက် ရွေးနိုင်သည်။)	စားသောက်ကုန် (ကုန်စိမ်း၊ ကုန်ခြောက်) <input checked="" type="checkbox"/> မီးဖိုချောင်သုံးနှင့် အိမ်သုံးပစ္စည်း <input checked="" type="checkbox"/> အဝတ်အထည် <input type="checkbox"/> ဆောက်လုပ်ရေးပစ္စည်းများ၊ ပရိဘောဂများ <input type="checkbox"/> ပစ္စည်းစုံ ဝန်ဆောင်မှုစုံ ရနိုင် <input type="checkbox"/>	စားသောက်ကုန် (ကုန်စိမ်း၊ ကုန် ခြောက်) <input checked="" type="checkbox"/> မီးဖိုချောင်သုံးနှင့် အိမ်သုံးပစ္စည်း <input checked="" type="checkbox"/> အဝတ်အထည် <input type="checkbox"/> ဆောက်လုပ်ရေးပစ္စည်းများ၊ ပရိဘောဂများ <input type="checkbox"/> ပစ္စည်းစုံ ဝန်ဆောင်မှုစုံ ရနိုင် <input type="checkbox"/>
ဈေးအခြေခံအဆောက် အဦ ဝန်ဆောင်မှု	ကောင်း <input type="checkbox"/> သင့် <input checked="" type="checkbox"/> ညံ့ <input type="checkbox"/>	ကောင်း <input checked="" type="checkbox"/> သင့် <input type="checkbox"/> ညံ့ <input type="checkbox"/>

ရင်းမြစ် ... ဦးတည်အုပ်စု ဆွေးနွေးခြင်း - ရပ်မိရပ်ဖ အုပ်စု၊ လယ်သမား အုပ်စု၊ အမျိုးသမီး အုပ်စု၊ စိုက်ပျိုးမွေးမြူရေးမဟုတ်သော ဝင်ငွေရလုပ်ငန်းများ လုပ်ကိုင်သူ အုပ်စု။  
လေ့လာတွေ့ရှိချက်။ ။ ကျေးရွာတွင် ကုန်စည်နှင့်ဝန်ဆောင်မှုဈေးကွက်လက်လှမ်းမီမှု အခြေ အနေ မှာ အလွန်ခက်ခဲလျှက်ရှိကြောင်း လေ့လာတွေ့ရှိရသည်။

**(င) ငွေကြေးလက်လှမ်းမီမှုနှင့် ဘဏ်လုပ်ငန်း**

ဇယား (၂၈) ငွေကြေးလက်လှမ်းမီမှုနှင့် ဘဏ်လုပ်ငန်း

ချေးငွေ ရရှိနိုင်သည့် နေရာ	ငွေကြေး ဝန်ဆောင်မှု အမျိုးအစား	ပြန်လည် ပေးဆပ်ရမည့် ကာလ	အတိုးနှုန်း (လ)	အပေါင်ခံ ပစ္စည်း လိုအပ်မှု	ချေးငွေရရန် အခက်အခဲများ
အစိုးရဘဏ် (မြန်မာ့ လယ်ယာဖွံ့ဖြိုးရေး ဘဏ်/	ကာလတိုချေးငွေ <input type="checkbox"/> ကာလလတ်ချေးငွေ <input type="checkbox"/> ကာလရှည်ချေးငွေ <input type="checkbox"/>	၃-၆ လအတွင်း <input type="checkbox"/> ၆လမှ တစ်နှစ်ထိ <input type="checkbox"/> တစ်နှစ်နှင့် အထက် <input type="checkbox"/>	အတိုးမဲ့ <input type="checkbox"/> ၁ မှ ၂ % <input type="checkbox"/> ၂ မှ ၅ % <input type="checkbox"/>	လိုအပ်သည် <input type="checkbox"/> မလိုအပ်ပါ <input type="checkbox"/>	နည်းသည် <input type="checkbox"/> ရှိသည် <input type="checkbox"/> မရှိပါ <input type="checkbox"/>

ချေးငွေ ရရှိနိုင်သည့် နေရာ	ငွေကြေး ဝန်ဆောင်မှု အမျိုးအစား	ပြန်လည် ပေးဆပ်ရမည့် ကာလ	အတိုးနှုန်း (လ)	အပေါင်ခံ ပစ္စည်း လိုအပ်မှု	ချေးငွေရရန် အခက်အခဲများ
မြန်မာ့စီးပွားရေးဘဏ်)			၅ မှ ၁၀ % <input type="checkbox"/> ၁၀% ထက် <input type="checkbox"/>		
သမဝါယမချေးငွေ	ကာလတိုချေးငွေ <input type="checkbox"/> ကာလလတ်ချေးငွေ <input type="checkbox"/> ကာလရှည်ချေးငွေ <input type="checkbox"/>	၃-၆ လအတွင်း <input type="checkbox"/> ၆လမှ တစ်နှစ်ထိ <input type="checkbox"/> တစ်နှစ်နှင့် အထက် <input type="checkbox"/>	အတိုးမဲ့ <input type="checkbox"/> ၁ မှ ၂ % <input type="checkbox"/> ၂ မှ ၅% <input type="checkbox"/> ၅ မှ ၁၀ % <input type="checkbox"/> ၁၀% ထက် <input type="checkbox"/>	လိုအပ်သည် <input type="checkbox"/> မလိုအပ်ပါ <input type="checkbox"/>	နည်းသည် <input type="checkbox"/> ရှိသည် <input type="checkbox"/> မရှိပါ <input type="checkbox"/>
မုဂ္ဂလိကအဏ် မြစ်မီးရောင်ချေးငွေ	ကာလတိုချေးငွေ <input type="checkbox"/> ကာလလတ်ချေးငွေ <input type="checkbox"/> ကာလရှည်ချေးငွေ <input type="checkbox"/>	၃-၆ လအတွင်း <input type="checkbox"/> ၆လမှ တစ်နှစ်ထိ <input type="checkbox"/> တစ်နှစ်နှင့် အထက် <input type="checkbox"/>	အတိုးမဲ့ <input type="checkbox"/> ၁ မှ ၂ % <input type="checkbox"/> ၂ မှ ၅% <input type="checkbox"/> ၅ မှ ၁၀ % <input type="checkbox"/> ၁၀% ထက် <input type="checkbox"/>	လိုအပ်သည် <input type="checkbox"/> မလိုအပ်ပါ <input type="checkbox"/>	နည်းသည် <input type="checkbox"/> ရှိသည် <input type="checkbox"/> မရှိပါ <input type="checkbox"/>
ပုဂ္ဂလိက အသေးစား ချေးငွေဝန်ဆောင်မှု ကဏ္ဍ	ကာလတိုချေးငွေ <input type="checkbox"/> ကာလလတ်ချေးငွေ <input type="checkbox"/> ကာလရှည်ချေးငွေ <input type="checkbox"/>	၃-၆ လအတွင်း <input type="checkbox"/> ၆လမှ တစ်နှစ်ထိ <input type="checkbox"/> တစ်နှစ်နှင့် အထက် <input type="checkbox"/>	အတိုးမဲ့ <input type="checkbox"/> ၁ မှ ၂ % <input type="checkbox"/> ၂ မှ ၅% <input type="checkbox"/> ၅ မှ ၁၀ % <input type="checkbox"/> ၁၀% ထက် <input type="checkbox"/>	လိုအပ်သည် <input type="checkbox"/> မလိုအပ်ပါ <input type="checkbox"/>	နည်းသည် <input type="checkbox"/> ရှိသည် <input type="checkbox"/> မရှိပါ <input type="checkbox"/>
အဖွဲ့အလိုက် ငွေစု/ ငွေချေး အစီအစဉ်	ကာလတိုချေးငွေ <input type="checkbox"/> ကာလလတ်ချေးငွေ <input type="checkbox"/> ကာလရှည်ချေးငွေ <input type="checkbox"/>	၃-၆ လအတွင်း <input type="checkbox"/> ၆လမှ တစ်နှစ်ထိ <input type="checkbox"/> တစ်နှစ်နှင့် အထက် <input type="checkbox"/>	အတိုးမဲ့ <input type="checkbox"/> ၁ မှ ၂ % <input type="checkbox"/> ၂ မှ ၅% <input type="checkbox"/> ၅ မှ ၁၀ % <input type="checkbox"/> ၁၀% ထက် <input type="checkbox"/>	လိုအပ်သည် <input type="checkbox"/> မလိုအပ်ပါ <input type="checkbox"/>	နည်းသည် <input type="checkbox"/> ရှိသည် <input type="checkbox"/> မရှိပါ <input type="checkbox"/>
ငွေချေးပေးသူ	ကာလတိုချေးငွေ <input type="checkbox"/> ကာလလတ်ချေးငွေ <input type="checkbox"/> ကာလရှည်ချေးငွေ <input type="checkbox"/>	နေ့စဉ် <input type="checkbox"/> လစဉ် <input type="checkbox"/> ၃-၆ လအတွင်း <input type="checkbox"/> ၆လမှ တစ်နှစ်ထိ <input type="checkbox"/> တစ်နှစ်နှင့် အထက် <input type="checkbox"/>	အတိုးမဲ့ <input type="checkbox"/> ၁ မှ ၂ % <input type="checkbox"/> ၂ မှ ၅% <input type="checkbox"/> ၅ မှ ၁၀ % <input type="checkbox"/> ၁၀% ထက် <input type="checkbox"/>	လိုအပ်သည် <input type="checkbox"/> မလိုအပ်ပါ <input type="checkbox"/>	နည်းသည် <input type="checkbox"/> ရှိသည် <input type="checkbox"/> မရှိပါ <input type="checkbox"/>
အပေါင်ဆိုင်	ကာလတိုချေးငွေ <input type="checkbox"/> ကာလလတ်ချေးငွေ <input type="checkbox"/> ကာလရှည်ချေးငွေ <input type="checkbox"/>	နေ့စဉ် <input type="checkbox"/> လစဉ် <input type="checkbox"/> ၃-၆ လအတွင်း <input type="checkbox"/> ၆လမှ တစ်နှစ်ထိ <input type="checkbox"/> တစ်နှစ်နှင့် အထက် <input type="checkbox"/>	အတိုးမဲ့ <input type="checkbox"/> ၁ မှ ၂ % <input type="checkbox"/> ၂ မှ ၅% <input type="checkbox"/> ၅ မှ ၁၀ % <input type="checkbox"/> ၁၀% ထက် <input type="checkbox"/>	လိုအပ်သည် <input type="checkbox"/> မလိုအပ်ပါ <input type="checkbox"/>	နည်းသည် <input type="checkbox"/> ရှိသည် <input type="checkbox"/> မရှိပါ <input type="checkbox"/>
မိတ်ဆွေနှင့်ဆွေမျိုးများ	ကာလတိုချေးငွေ <input type="checkbox"/> ကာလလတ်ချေးငွေ <input type="checkbox"/> ကာလရှည်ချေးငွေ <input type="checkbox"/>	နေ့စဉ် <input type="checkbox"/> လစဉ် <input type="checkbox"/> ၃-၆ လအတွင်း <input type="checkbox"/> ၆လမှ တစ်နှစ်ထိ <input type="checkbox"/> တစ်နှစ်နှင့် အထက် <input type="checkbox"/>	အတိုးမဲ့ <input type="checkbox"/> ၁ မှ ၂ % <input type="checkbox"/> ၂ မှ ၅% <input type="checkbox"/> ၅ မှ ၁၀ % <input type="checkbox"/> ၁၀% ထက် <input type="checkbox"/>	လိုအပ်သည် <input checked="" type="checkbox"/> မလိုအပ်ပါ <input type="checkbox"/>	နည်းသည် <input type="checkbox"/> ရှိသည် <input type="checkbox"/> မရှိပါ <input checked="" type="checkbox"/>

ရင်းမြစ် ... (၁) ဦးတည်အုပ်စု ဆွေးနွေးခြင်း - ရပ်မိရပ်ဖ အုပ်စု၊ လယ်သမား အုပ်စု၊ အမျိုးသမီး အုပ်စု၊ စိုက်ပျိုး မွေးမြူရေးမဟုတ်သော ဝင်ငွေရလုပ်ငန်းများ လုပ်ကိုင်သူ အုပ်စု၊ (၂) သက်ဆိုင်ရာ ငွေကြေး ဝန်ဆောင်မှုပေး သော အဖွဲ့များ။

မှတ်ချက်။ ။ မြန်မာ့စီးပွားရေးဘဏ်၏ သတ်မှတ်ချက်အရ ကာလတိုချေးငွေ ဆိုသည်မှာ အနည်းဆုံး တစ်ရက်မှ အများဆုံး တစ်နှစ်အထိ၊ ကာလလတ်ချေးငွေ ဆိုသည်မှာ ၃ နှစ်မှ ၅ နှစ်အထိ၊ ကာလရှည် ချေးငွေဆိုသည်မှာ ၅ နှစ်မှ ၁၀ နှစ် အထိဟု သတ်မှတ်ထားပါသည်။ အကယ်၍ ၁၀ နှစ် ကာလအထက် ရှည်ကြာစွာချေးပေးသော ချေးငွေများရှိခဲ့သော ကာလရှည်ချေးငွေတွင်သာ ထည့်သွင်းပေးရန် ဖြစ်ပါသည်။

လေ့လာတွေ့ရှိချက်။ ။ ကျေးရွာတွင် ချေးငွေရရှိနိုင်ရန် အလွန်ခက်ခဲပါသည်။ အစုအဖွဲ့ချေးငွေနှင့် မိတ်ဆွေများထံမှ ချေးငွေများသည် ငွေပမာဏနည်းပါးပြီး အတိုးနှုန်းများပါသည်။ ငွေကြေးလက်လှမ်းမီ မှုနှင့် ချေးငွေလုပ်ငန်းများ မရှိပါကြောင်း လေ့လာတွေ့ရှိရသည်။

**(စ) ပတ်ဝန်းကျင်နှင့်သဘာဝရင်းမြစ်များ စီမံခန့်ခွဲမှု**

**(စ-၁) ပတ်ဝန်းကျင်နှင့် သဘာဝရင်းမြစ်များ စီမံခန့်ခွဲမှုအတွက် လက်ရှိအလေ့အကျင့်နှင့် အခက် အခဲများ**

ဇယား (၂၉) သဘာဝပတ်ဝန်းကျင်နှင့် သဘာဝရင်းမြစ် စီမံခန့်ခွဲမှုအတွက် လက်ရှိအလေ့အကျင့်နှင့် အ ခက်အခဲများ

အခြေအနေ	အခက်အခဲ	အန္တရာယ်ရှိမှု(အခက်အခဲ” ရှိ”ဟုဖြေဆိုထားပါကဖြေဆိုရန်။” မရှိ”ဟုဖြေဆိုထားပါက ဖြေရန်မလို
မြေဆီသြဇာ အခြေအနေ	ရှိ <input checked="" type="checkbox"/> မရှိ <input type="checkbox"/>	မြင့် <input type="checkbox"/> လတ် <input type="checkbox"/> နိမ့် <input checked="" type="checkbox"/>
အပင်မျိုးစိတ်များ	ရှိ <input type="checkbox"/> မရှိ <input type="checkbox"/>	မြင့် <input type="checkbox"/> လတ် <input type="checkbox"/> နိမ့် <input type="checkbox"/>
ဖျက်ပိုးနှင့်ရောဂါကာကွယ် ထိန်းချုပ်မှု	ရှိ <input type="checkbox"/> မရှိ <input type="checkbox"/>	မြင့် <input type="checkbox"/> လတ် <input type="checkbox"/> နိမ့် <input type="checkbox"/>
ရေအရင်းအမြစ်	ရှိ <input type="checkbox"/> မရှိ <input type="checkbox"/>	မြင့် <input type="checkbox"/> လတ် <input type="checkbox"/> နိမ့် <input type="checkbox"/>
ငါးမျိုးကွဲများ	ရှိ <input type="checkbox"/> မရှိ <input type="checkbox"/>	မြင့် <input type="checkbox"/> လတ် <input type="checkbox"/> နိမ့် <input type="checkbox"/>
အခြားတိရစ္ဆာန်မျိုးကွဲများ	ရှိ <input type="checkbox"/> မရှိ <input type="checkbox"/>	မြင့် <input type="checkbox"/> လတ် <input type="checkbox"/> နိမ့် <input type="checkbox"/>
စွန့်ပစ်ပစ္စည်း စီမံခန့်ခွဲမှု	ရှိ <input checked="" type="checkbox"/> မရှိ <input type="checkbox"/>	မြင့် <input type="checkbox"/> လတ် <input checked="" type="checkbox"/> နိမ့် <input type="checkbox"/>

ရင်းမြစ် ... ဦးတည်အုပ်စု ဆွေးနွေးခြင်း - ရပ်မိရပ်ဖ အုပ်စု၊ လယ်သမား အုပ်စု။

လေ့လာတွေ့ရှိချက်။ ။ ကျေးရွာတွင် မြေဆီသြဇာ အလယ်အလတ်ကောင်းမွန်ပြီး ယခုအချိန်ထိ သဘာဝမြေကိုသာ စိုက်ပျိုးသုံးစွဲနေကြသည်။ ရေရင်းအမြစ်မှာ မိုးရေကိုသာ အဓိကသုံးစွဲပြီး ချောင်းကို အနည်းငယ်အသုံးပြုကြကြောင်းကိုလည်း လေ့လာတွေ့ရှိရသည်။

**(ဆ) ပညာရေး**

**(ဆ-၁) ပညာရေးနှင့် စာတတ်မြောက်မှု**

ဇယား (၃၀) မူလတန်း၊ အလယ်တန်း၊ အထက်တန်းနှင့် တက္ကသိုလ်အဆင့် စာတတ်မြောက်မှုနှုန်း

အတန်းပညာ ပြီးမြောက်မှု	ကျား	မ	ပေါင်း
စာမတတ်သူဦးရေ	၁၃	၂၇	၄၀
မူလတန်းအဆင့်ရှိသူ ဦးရေ	၈၇	၇၇	၁၆၄
အလယ်တန်းအဆင့်ရှိသူ ဦးရေ	၇၇	၇၆	၁၅၃
အထက်တန်းအဆင့်ရှိသူ ဦးရေ	၅၄	၅၉	၁၁၃
တက္ကသိုလ်/ကောလိပ် အဆင့်ရှိသူ ဦးရေ	၁၁	၈	၁၉

**ရင်းမြစ် ... (၁) အိမ်ထောင်စုစာရင်းကော်ယူမှု**

**မှတ်ချက်။** ။ ဤဇယားကို ဖြည့်သွင်းရာတွင် ပြည်ထောင်စုသမ္မတ မြန်မာနိုင်ငံတော်အစိုးရ၊ ပညာရေး ဝန်ကြီးဌာနမှ အသိအမှတ်ပြုထားသော အတန်းပညာ တက်ရောက်ပြီး/တက်ရောက်ဆဲသူများကိုသာ ဖြည့် သွင်းရန်ဖြစ်ပါသည်။ ဖော်ပြပါအချက်နှင့် ကိုက်ညီချင်းမရှိခဲ့သော် ဇယားတွင် ဖြည့်သွင်းခြင်းမရှိဘဲ လေ့လာ တွေ့ရှိချက်တွင်သာ မှတ်ချက်အနေဖြင့် ဖော်ပြရန် ဖြစ်ပါသည်။ အတန်းပညာပြီးမြောက်မှုဆိုသည်မှာ တစ်ဦး တစ်ယောက်၏ ဘဝတွင် သင်ယူလေ့လာခဲ့သော နောက် ဆုံးပညာရေးအဆင့်/ အခြေအနေကို ဆိုလိုပါသည်။

ဥပမာ - ယခု စာရင်းကော်ယူချိန်တွင် ကျောင်းသူတစ်ယောက်သည် အဋ္ဌမတန်း (Grade 8) တွင် ပညာသင်ကြားနေသည်ဆိုသော် ထိုကျောင်းသူကို “အလယ်တန်းအဆင့်ရှိသူဦးရေ” တွင် ထည့်သွင်းရပါ မည်။ ယခု စာရင်းကော်ယူချိန်တွင် ကျောင်းသားတစ်ယောက်သည် တတိယတန်း (Grade 3) တွင် ပညာ သင်ကြားနေသည် ဆိုသော်၊ သို့မဟုတ် ရေးတတ်ဖတ်တတ်အဆင့်သာ (ဥပမာ - ဘုန်းကြီးကျောင်းထွက်) ရှိသည်ဆိုသော် အဆိုပါကျောင်းသား/ အဆိုပါပုဂ္ဂိုလ်ကို “မူလတန်းအဆင့်ရှိသူဦးရေ” တွင်သာ ထည့်သွင်း ရပါမည်။ “ဘုန်းကြီးကျောင်းသင်ပညာရေး (ဘက-ကျောင်း)”ကို ဆည်းပူးခဲ့၊ ဆည်းပူးဆဲသော ကျောင်း သူ/သားများကို သက်ဆိုင်ရာအတန်းပညာအဆင့်အလိုက် ထည့်သွင်းရပါမည်။ ယခုစာရင်းကော်ယူချိန်တွင် အခြေခံပညာမူလတန်းပညာကို သင်ယူပြီးဆုံးသင့်သည့်အရွယ်ကို ကျော်လွန်ပြီးဖြစ်သော်လည်း စာလုံးဝ မတတ်ပါက “စာမတတ်သူဦးရေ” တွင်သာ ဖြည့်သွင်းရန် ဖြစ်ပါသည်။

**လေ့လာတွေ့ရှိချက်။** ။ ကျေးရွာတွင် စာမတတ်သူဦးရေ ၄၀ ဦး (ကျား ၁၃ + မ ၂၇)ဦး၊မူလတန်း အဆင့် အတန်းပညာပြီးမြောက်သူ ၁၆၄ဦး(ကျား ၈၇၊ မ ၇၇) ဦး၊ အလယ်တန်းအဆင့် အတန်းပညာပြီး မြောက်သူ ၁၅၃ဦး (ကျား ၇၇၊ မ ၇၆) ဦး၊ အထက် တန်းအဆင့် အတန်း ပညာပြီးမြောက်သူ ၁၁၃ဦး (ကျား၅၄၊ မ ၅၉) ဦး၊ တက္ကသိုလ်/ကောလိပ်အဆင့် အတန်းပညာပြီး မြောက်သူ ၁၉ ဦး(ကျား ၁၁၊ မ ၈) ဦးတို့ ရှိပါသည်။ ကျေးရွာ၏ ပညာရေးနှင့်တတ်မြောက်မှုဦးရေမှာ နည်းပါးနေကြောင်း လေ့လာတွေ့ရသည်။



အကြောင်းအရာ	ကျောင်းအဆင့်		
အစိုးရခန့်	၂	၃	၅
ကျေးရွာခန့်		၃	၃

ရင်းမြစ် ... (၁) ဦးတည်အုပ်စု ဆွေးနွေးခြင်း - ရပ်မိရပ်ဖ အုပ်စု၊ (၂) မိဘဆရာအသင်း။

မှတ်ချက်။ ။ ကျေးရွာတွင် စာသင်ကျောင်းမရှိပါက (က၊ ခ၊ ဂ) ကိုသာ ဖြေဆိုရပါမည်။ စာသင်ကျောင်း၏ စုစုပေါင်းကြမ်းခင်းဧရိယာ (စတုရန်းပေ = အလျား x အနံ) သည် စာသင် ကျောင်းတစ်ကျောင်းအတွင်းရှိ ကျောင်းအဆောက်အအုံအားလုံး၏ စုစုပေါင်းဧရိယာကို ဆိုလိုသည်။

လေ့လာတွေ့ရှိချက်။ ။ ကျေးရွာ၏ ကျောင်းသည် အလယ်တန်း(ခွဲ)ကျောင်းအဆင့်ထိ ဖြစ်သော်လည်း ဆရာ/မလုံလောက်မှု မရှိပါကြောင်းနှင့် သင်ကြားမှုပိုင်းမှာ အားနည်းသည်ကို တွေ့ရှိရပါသည်။ ကျောင်း၏အဆောက်အအုံမှာ ကောင်းမွန်ပြီး ကျောင်းအိမ်သာအခြေအနေမှာလုံလောက်မှု မရှိပါကြောင်း လေ့လာတွေ့ရှိရသည်။

**(ဆ-၄) ပညာရေး အခက်အခဲနှင့် ပြဿနာများ**

ဇယား (၃၃) ပညာရေး အခက်အခဲနှင့် ပြဿနာများ

အခက်အခဲ/ ပြဿနာ	ရှင်းလင်းချက်							
ကျောင်းဆရာ/မ ရရှိနိုင်မှု	လုံလောက်	<input type="checkbox"/>	မလုံလောက်	<input checked="" type="checkbox"/>				
တပည့် - ဆရာ အချိုး	၄၀: ၁ အောက်	<input type="checkbox"/>	၄၀: ၁ အထက်	<input checked="" type="checkbox"/>				
မူလတန်းပညာ ကျောင်းထွက်နှုန်း	မရှိ	<input type="checkbox"/>	နည်း	<input checked="" type="checkbox"/>	လတ်	<input type="checkbox"/>	များ	<input type="checkbox"/>
မသန်စွမ်းသူများအတွက် ပညာရေးအထူးအစီအစဉ်	ရှိ	<input type="checkbox"/>	မရှိ	<input checked="" type="checkbox"/>				
ကျောင်းသုံးစာအုပ်နှင့် စာရေးကိရိယာ	လုံလောက်	<input type="checkbox"/>	မလုံလောက်	<input checked="" type="checkbox"/>				
ဆင်းရဲသော မိသားစုများအတွက် ကျောင်းစရိတ် မတတ်နိုင်မှု	မြင့်	<input type="checkbox"/>	အသင့်အတင့်	<input checked="" type="checkbox"/>				
ကျောင်းအားကစားဆိုင်ရာ ပစ္စည်းများလက်လှမ်းမီမှု	မရှိ	<input type="checkbox"/>	နည်း	<input checked="" type="checkbox"/>				
မိဘဆရာအသင်း၏အခန်းကဏ္ဍ	ကောင်း	<input type="checkbox"/>	သင့်	<input checked="" type="checkbox"/>	ညံ့	<input type="checkbox"/>		
ဘေးအန္တရာယ်ကြောင့် ပျက်စီးခြင်း	မရှိ	<input type="checkbox"/>	နည်း	<input type="checkbox"/>	လတ်	<input checked="" type="checkbox"/>	များ	<input type="checkbox"/>

ရင်းမြစ် ... (၁) ဦးတည်အုပ်စု ဆွေးနွေးခြင်း - ရပ်မိရပ်ဖ အုပ်စု၊ (၂) မိဘဆရာအသင်း။

လေ့လာတွေ့ရှိချက်။ ။ ကျေးရွာတွင် အားကစားပစ္စည်းများ၊ ကျောင်းသုံးပရိဘောဂ၊ စာရေးကိရိယာနှင့် သင်ထောက်ကူပစ္စည်းများလိုအပ်လျှက်ရှိပါကြောင်း လေ့လာတွေ့ရှိရသည်။

**(ဇ) ကျန်းမာရေးနှင့် အာဟာရ**

**(ဇ-၁) အဖြစ်များသော ရောဂါများ**

ဇယား (၃၄) အဖြစ်များသော ရောဂါများ

စဉ်	ရောဂါ	ပျံ့နှံ့မှု/ဖြစ်ပွားမှု		
၁	ဝမ်းပျက်ဝမ်းလျှော	မြင့် <input type="checkbox"/>	နိမ့် <input checked="" type="checkbox"/>	မရှိ <input type="checkbox"/>
၂	သွေးလွန်တုပ်ကွေး	မြင့် <input checked="" type="checkbox"/>	နိမ့် <input type="checkbox"/>	မရှိ <input type="checkbox"/>
၃	ငှက်ဖျား	မြင့် <input type="checkbox"/>	နိမ့် <input checked="" type="checkbox"/>	မရှိ <input type="checkbox"/>
၄	အသက်ရှူလမ်းကြောင်း ကူးစက်ရောဂါ	မြင့် <input type="checkbox"/>	နိမ့် <input checked="" type="checkbox"/>	မရှိ <input type="checkbox"/>
၅	HIV, AIDS, လိင်မှတဆင့် ကူးစက်နိုင်သောရောဂါများ	မြင့် <input type="checkbox"/>	နိမ့် <input checked="" type="checkbox"/>	မရှိ <input type="checkbox"/>
၆	တီဘီ	မြင့် <input type="checkbox"/>	နိမ့် <input checked="" type="checkbox"/>	မရှိ <input type="checkbox"/>
၇	ဆီးချို	မြင့် <input type="checkbox"/>	နိမ့် <input checked="" type="checkbox"/>	မရှိ <input type="checkbox"/>
၈	သွေးတိုး	မြင့် <input type="checkbox"/>	နိမ့် <input checked="" type="checkbox"/>	မရှိ <input type="checkbox"/>
၉	အသည်းရောဂါ ( ဘီ၊ စီ )	မြင့် <input type="checkbox"/>	နိမ့် <input checked="" type="checkbox"/>	မရှိ <input type="checkbox"/>
၁၀	အာဟာရ ချို့တဲ့မှု	မြင့် <input type="checkbox"/>	နိမ့် <input checked="" type="checkbox"/>	မရှိ <input type="checkbox"/>
၁၁	အခြား ကူးစက်နိုင်သော ရောဂါများ	မြင့် <input type="checkbox"/>	နိမ့် <input checked="" type="checkbox"/>	မရှိ <input type="checkbox"/>

ရင်းမြစ် ... (၁) ဦးတည်အုပ်စု ဆွေးနွေးခြင်း - ရပ်မိရပ်ဖ အုပ်စု၊ အမျိုးသမီး အုပ်စု (၂) ကျေးလက်ကျန်းမာရေးဌာန/ကျေးလက်ကျန်းမာရေး ဌာနခွဲ။

**လေ့လာတွေ့ရှိချက်။** ။ကျေးရွာသည် တောင်သူလုပ်ကိုင်သူများဖြစ်သောကြောင့် ငှက်ဖျား ရောဂါနှင့်သွေးလွန်တုပ်ကွေးရောဂါများ အဖြစ်များပြီး အာဟာရ ချို့တဲ့မှုများလည်း ရှိပါသည်။ အချို့များမှာလည်း အခြားကူးစက်ရောဂါများကြောင့် ARTဆေးဝါးဖြင့် ဆေးကုသမှုခံယူသူများနည်း အနည်းငယ်ရှိပါကြောင်း လေ့လာတွေ့ရှိရသည်။

**(ဇ-၂) လွန်ခဲ့သော (၁၂) လအတွင်း ကာကွယ်ဆေးထိုးနှံမှု**

ဇယား (၃၅) လွန်ခဲ့သော (၁၂) လအတွင်း ကာကွယ်ဆေးထိုးနှံမှု

စဉ်	ကာကွယ်ဆေးထိုးခြင်း (ရှိ၊ မရှိ အမှန်ခြစ်ရန်)	ရှိ	မရှိ
၁	အဆုတ်ရောဂါ		<input checked="" type="checkbox"/>
၂	ဆုံဆို့၊ ကြက်ညှာ၊ မေးခိုင်နှင့် အသည်းရောင် အသားဝါ		<input checked="" type="checkbox"/>
၃	ပိုလီယိုရောဂါ	<input checked="" type="checkbox"/>	
၄	မေးခိုင် (ကိုယ်ဝန်ဆောင် ကာလအတွင်း)	<input checked="" type="checkbox"/>	

စဉ်	ကာကွယ်ဆေးထိုးခြင်း (ရှိ၊ မရှိ အမှန်ခြစ်ရန်)	ရှိ	မရှိ
၅	ဝက်သက်ရောဂါ	<input checked="" type="checkbox"/>	
၆	အခြား စုပေါင်းကာကွယ်ဆေး ထိုးနှံမှု	<input checked="" type="checkbox"/>	
၇	အာဟာရ မှတ်တမ်းယူမှု (အရပ်အမြင့်၊အလေးချိန်၊လက်မောင်းပတ်)	<input checked="" type="checkbox"/>	
၈	အာဟာရပညာပေး အစီအစဉ်	<input checked="" type="checkbox"/>	

ရင်းမြစ် ... (၁) ဦးတည်အုပ်စု ဆွေးနွေးခြင်း - ရပ်မိရပ်ဖ အုပ်စု၊ အမျိုးသမီး အုပ်စု၊ (၂) ကျေးလက်ကျန်းမာရေးဌာန/ကျေးလက်ကျန်းမာရေးဌာနခွဲ။

လေ့လာတွေ့ရှိချက်။ ။ ကျေးရွာတွင် ကွယ်ဆေးထိုးနှံမှုများအစီအစဉ်များလည်း ရှိပါကြောင်း လေ့လာတွေ့ရှိရသည်။

**(ဇ-၃) ကျန်းမာရေးအထောက်အပံ့များ(ဆေးရုံ/ဆေးပေးခန်းများ)**

ဇယား (၃၆) ကျန်းမာရေး အထောက်အပံ့နှင့် ဝန်ဆောင်မှုများ

ကျန်းမာရေး ဝန်ဆောင်မှု	ခရီး အကွာအဝေး (မိုင်)	အခန်း/ကုတင် လုံလောက်မှု
ကျေးလက်ကျန်းမာရေး ဌာန/ ဌာနခွဲ	၀ မှ ၁ မိုင် <input checked="" type="checkbox"/>	ရှိ <input type="checkbox"/> မရှိ <input checked="" type="checkbox"/>
	၁ မိုင် မှ ၃ မိုင် <input type="checkbox"/>	
	၃ မိုင် မှ ၅ မိုင် <input type="checkbox"/>	
	၅ မိုင် မှ ၁၀ မိုင် <input type="checkbox"/>	
	၁၀ မိုင်အထက် <input type="checkbox"/>	
တိုက်နယ် ဆေးရုံ	၀ မှ ၁ မိုင် <input type="checkbox"/>	ရှိ <input type="checkbox"/> မရှိ <input checked="" type="checkbox"/>
	၁ မိုင် မှ ၃ မိုင် <input type="checkbox"/>	
	၃ မိုင် မှ ၅ မိုင် <input type="checkbox"/>	
	၅ မိုင် မှ ၁၀ မိုင် <input type="checkbox"/>	
	၁၀ မိုင်အထက် <input checked="" type="checkbox"/>	
မြို့နယ် ဆေးရုံ	၀ မှ ၁ မိုင် <input type="checkbox"/>	ရှိ <input type="checkbox"/> မရှိ <input checked="" type="checkbox"/>
	၁ မိုင် မှ ၃ မိုင် <input type="checkbox"/>	
	၃ မိုင် မှ ၅ မိုင် <input type="checkbox"/>	
	၅ မိုင် မှ ၁၀ မိုင် <input type="checkbox"/>	
	၁၀ မိုင်အထက် <input checked="" type="checkbox"/>	
ဆေးဆိုင်	ရွာတွင် (သို့မဟုတ်) ရွာအနီး အနားတွင် ဆေးဆိုင် ရှိသည် <input type="checkbox"/>	ဆေးဆိုင်တွင် ဆေးဝါးများကို စနစ်တကျ သိုလှောင်ထားသည် <input type="checkbox"/>

ကျန်းမာရေး ဝန်ဆောင်မှု	ခရီး အကွာအဝေး (မိုင်)	အခန်း/ကုတင် လုံလောက်မှု
	ရွာတွင် (သို့မဟုတ်) ရွာအနီး အနားတွင် ဆေးဆိုင် မရှိပါ <input type="checkbox"/>	ဆေးဆိုင်တွင် ဆေးဝါးများကို စနစ် တကျ သိုလှောင်ထားခြင်း မရှိပါ <input type="checkbox"/>

ရင်းမြစ် ... (၁) ဦးတည်အုပ်စု ဆွေးနွေးခြင်း - ရပ်မိရပ်ဖ အုပ်စု၊ အမျိုးသမီး အုပ်စု၊ (၂) ကျေးလက်ကျန်းမာရေးဌာန/ကျေးလက်ကျန်းမာရေး ဌာနခွဲ။

**လေ့လာတွေ့ရှိချက်။** ။ ကျေးရွာတွင် ကျေးလက်ကျန်းမာရေးဆေးပေးခန်းဌာနခွဲ၊ဆေးခန်းတွင် ကာကွယ်ဆေးထိုးများနှင့်မွေးလူနာများအတွက် အဆင်ပြေသော်လည်း အရေး ပေါ်လူနာများအတွက် ဆေးရုံသွားရန် လမ်းပန်းဆက်သွယ်ရေးမှာ ခက်ခဲလျှက်ရှိပါကြောင်း လေ့လာတွေ့ရှိရပါသည်။

**(ဈ) ရေနှင့် ပတ်ဝန်းကျင် သန့်ရှင်းရေး**

(ဈ-၁) သောက်သုံးရေ ရရှိမှု

ဇယား (၃၇) သောက်သုံးရေ ရရှိနိုင်မှု

ရေရရှိနိုင်မှု	အသုံးပြု ဝေ အိမ်ထောင် စု	သောက်သုံးရေ အရည်အသွေး စမ်းသပ် စစ်ဆေးထားမှု (စနစ်တကျ စမ်းသပ် စစ်ဆေး ထားမှု ရှိပါက “ရှိ”၊ မရှိပါက “မရှိ” )	ရေ အရည်အသွေး (သောက်သုံးရေ အရည် အသွေး စမ်းသပ်စစ်ဆေး ထားမှုတွင် “ရှိ” ဟု ဖြေဆို ထားပါက ဖြေဆိုရန်။ “မရှိ” ဟု ဖြေဆိုထား ပါက ဖြေရန်မလို)	သောက်သုံးရေ ရရှိ နိုင်မှုနှင့် လုံလောက် မှု အခြေအနေ (ရာသီမရွေး ရပါက နွေ၊ မိုးနှင့် ဆောင်း ရာသီသုံးမျိုးလုံးကို ရွေးပေးပါရန်)
ရေတွင်း		ရှိ <input type="checkbox"/> မရှိ <input type="checkbox"/>	ကောင်း <input type="checkbox"/> သင့် <input type="checkbox"/> ညံ့ <input type="checkbox"/>	နွေ <input type="checkbox"/> မိုး <input type="checkbox"/> ဆောင်း <input type="checkbox"/>
အဝီစိတွင်း/ စက်တပ်		ရှိ <input type="checkbox"/> မရှိ <input type="checkbox"/>	ကောင်း <input type="checkbox"/> သင့် <input type="checkbox"/> ညံ့ <input type="checkbox"/>	နွေ <input type="checkbox"/> မိုး <input type="checkbox"/> ဆောင်း <input type="checkbox"/>
အဝီစိတွင်း/ တုံကင်		ရှိ <input type="checkbox"/> မရှိ <input type="checkbox"/>	ကောင်း <input type="checkbox"/> သင့် <input type="checkbox"/> ညံ့ <input type="checkbox"/>	နွေ <input type="checkbox"/> မိုး <input type="checkbox"/> ဆောင်း <input type="checkbox"/>
မိုးရေ သိုလှောင်ကန်		ရှိ <input type="checkbox"/> မရှိ <input type="checkbox"/>	ကောင်း <input type="checkbox"/> သင့် <input type="checkbox"/> ညံ့ <input type="checkbox"/>	နွေ <input type="checkbox"/> မိုး <input type="checkbox"/> ဆောင်း <input type="checkbox"/>
မြစ်/ချောင်းရေ		ရှိ <input type="checkbox"/> မရှိ <input type="checkbox"/>	ကောင်း <input type="checkbox"/> သင့် <input type="checkbox"/> ညံ့ <input type="checkbox"/>	နွေ <input type="checkbox"/> မိုး <input type="checkbox"/>

ရေရှိနိုင်မှု	အသုံးပြု ေ အိမ်ထောင် စု	သောက်သုံးရေ အရည်အသွေး စမ်း သပ် စစ်ဆေးထားမှု (စနစ်တကျ စမ်းသပ် စစ်ဆေး ထားမှု ရှိပါက “ရှိ”၊ မရှိပါက “မရှိ” )	ရေ အရည်အသွေး (သောက်သုံးရေ အရည် အသွေး စမ်းသပ်စစ်ဆေး ထားမှုတွင် “ရှိ” ဟု ဖြေ ဆို ထားပါက ဖြေဆိုရန်။ “မရှိ” ဟု ဖြေဆိုထား ပါက ဖြေရန်မလို)	သောက်သုံးရေ ရရှိ နိုင်မှုနှင့် လုံလောက် မှု အခြေအနေ (ရာသီမရွေး ရပါက နွေ၊ မိုးနှင့် ဆောင်း ရာသီသုံးမျိုးလုံးကို ရွေးပေးပါရန်)
				ဆောင်း <input type="checkbox"/>
ရေကန်		ရှိ <input type="checkbox"/> မရှိ <input type="checkbox"/>	ကောင်း <input type="checkbox"/> သင့် <input type="checkbox"/> ညံ့ <input type="checkbox"/>	နွေ <input type="checkbox"/> မိုး <input type="checkbox"/> ဆောင်း <input type="checkbox"/>
စိမ့်စမ်းရေ		ရှိ <input checked="" type="checkbox"/> မရှိ <input type="checkbox"/>	ကောင်း <input checked="" type="checkbox"/> သင့် <input type="checkbox"/> ညံ့ <input type="checkbox"/>	နွေ <input checked="" type="checkbox"/> မိုး <input checked="" type="checkbox"/> ဆောင်း <input checked="" type="checkbox"/>

ရင်းမြစ်...(၁) ဆယ်အိမ်စုဆွေးနွေးပွဲ၊ (၂) ဦးတည်အုပ်စု ဆွေးနွေးခြင်း - ရပ်မိရပ်ဖ အုပ်စု၊ အမျိုးသမီး အုပ်စု၊ (၃) ကျေးရွာသယံဇာတပြမြေပုံ။

လေ့လာတွေ့ရှိချက်။ ။ ကျေးရွာတွင် သောက်သုံးရေအတွက် လက်တူးတွင်းကျယ်နှင့် စိမ့်စမ်းရေ ကိုသာ အသုံးပြုပါသည်။ နွေရာသီတွင် ရေလုံလောက်မှု မရှိပါကြောင်း လေ့လာတွေ့ရှိရသည်။

**(ဈ-၂) သန့်ရှင်းရေး အခြေအနေ (အိမ်သာအမျိုးအစားနှင့် အိမ်ထောင်စု အရေအတွက်)**

ဇယား (၃၈) အိမ်သာ အမျိုးအစား

သုံးစွဲနိုင်သော အိမ်သာ အမျိုးအစား	သုံးစွဲနိုင်သော အိမ်ထောင်စု
<b>သန့်ရှင်းသော ယင်လုံအိမ်သာ သုံးစွဲမှု</b>	
ရေဆွဲ အိမ်သာ	
ရေလောင်း/ယင်လုံအိမ်သာ	၁၂၀
<b>မသန့်ရှင်းသော ယင်လုံအိမ်သာ သုံးစွဲမှု</b>	
တွင်း/လေးအိမ်သာ	၂၁
တွင်းမရှိ အိမ်သာ	
အိမ်သာမရှိ	

ရင်းမြစ်... (၁) ဆယ်အိမ်စုဆွေးနွေးပွဲ၊ (၂) ဦးတည်အုပ်စု ဆွေးနွေးခြင်း - ရပ်မိရပ်ဖ အုပ်စု၊ အမျိုးသမီး အုပ်စု၊ (၃) ကျေးလက်ကျန်းမာရေးဌာန/ကျေးလက်ကျန်းမာရေးဌာနခွဲ။

**လေ့လာတွေ့ရှိချက်။** ။ မလိယန်ကျေးရွာတွင် ရေလောင်း/ယင်လုံအိမ်သာသုံးစွဲသူ များပြားကြောင်း လေ့လာ တွေ့ရှိရသည်။

**(ည) ကျား - မ ရေးရာ**

ဇယား (၃၉) ကျား - မ ရေးရာ

စဉ်	ကျေးရွာ၏ လူမှုစီးပွား ဖွံ့ဖြိုးစေရေးအတွက် အမျိုးသမီးများ၏ စွမ်းဆောင်ရည်မြှင့်သင့်သော အချက်များ	ဦးတည်အုပ်စုဆွေးနွေးပွဲတွင် တက်ရောက်သူများမှ မှန်သည်ဟု ယူဆသော တစ်ခုကို ရွေးပေးပါရန်	
၁	ကျေးရွာ စီမံအုပ်ချုပ်မှုစနစ်တွင် အမျိုးသမီးများတက်ကြွစွာ ပါဝင်မှု/ခေါင်းဆောင်မှု	ရှိ <input checked="" type="checkbox"/>	မရှိ <input type="checkbox"/>
၂	ကျေးရွာဖွံ့ဖြိုးရေးလုပ်ငန်းများနှင့် အဖွဲ့အစည်းများတွင် အမျိုးသမီးများ တက်ကြွစွာ ပါဝင်ဆောင်ရွက်မှု	ရှိ <input checked="" type="checkbox"/>	မရှိ <input type="checkbox"/>
၃	လွန်ခဲ့သောနှစ်အတွင်း ကျေးရွာအတွင်းရှိ မိန်းကလေးများ/အမျိုးသမီးများအား သံသယဖြစ် ဖွယ် အကြမ်းဖက်မှု (သို့) တိုင်ကြားမှုများ	ရှိ <input type="checkbox"/>	မရှိ <input checked="" type="checkbox"/>
၄	အမျိုးသမီးရေးရာ အကြမ်းဖက်မှုများအတွက် ဥပဒေနှင့် တရားမျှတမှုဆိုင်ရာများအတွက် လူထု၏ အသိအမြင်ရှိမှု	ရှိ <input type="checkbox"/>	မရှိ <input checked="" type="checkbox"/>
၅	အမျိုးသမီးများသတင်းအချက်အလက်နှင့်သင်တန်းများ လက်လှမ်းမီမှု(ဥပမာ-စိုက်ပျိုးရေးဆိုင်ရာ တိုးချဲ့ပညာပေး ဝန်ဆောင်မှုများ၊အိမ်တွင်းမှု သက်မွေးသင်တန်းများ၊ဘေးအန္တရာယ်ကြိုတင်ပြင်ဆင်မှုနှင့် အသိအမြင်မြှင့်တင်ခြင်းများ)	ရှိ <input checked="" type="checkbox"/>	မရှိ <input type="checkbox"/>
၆	အမျိုးသမီးများ၏ ဘဏ်နှင့်ငွေကြေးဝန်ဆောင်မှုများ လက်လှမ်းမီမှု	ရှိ <input type="checkbox"/>	မရှိ <input checked="" type="checkbox"/>
၇	စိုက်ပျိုးရေးနှင့်စိုက်ပျိုးရေးမဟုတ်သော ကဏ္ဍများတွင် အမျိုးသားနှင့် အမျိုးသမီးများအတွက် တူညီသော အလုပ် အကိုင်အခွင့်အလမ်းများ	ရှိ <input type="checkbox"/>	မရှိ <input type="checkbox"/>
၉	အိမ်ထောင်စု(သို့)ကျေးရွာထက်ကျော်လွန်၍ အမျိုးသမီးများ၏ ဦးဆောင်လှုပ်ရှားမှု	ရှိ <input type="checkbox"/>	မရှိ <input checked="" type="checkbox"/>

ရင်းမြစ် (၁) အဖွဲ့အစည်းများစာရင်း၊ (၂) ဦးတည်အုပ်စု ဆွေးနွေးခြင်း- ရပ်မိရပ်ဖအုပ်စု၊ အမျိုးသမီးအုပ်စု။

**လေ့လာတွေ့ရှိချက်။** ။ ကျေးရွာတွင် စီမံအုပ်ချုပ်မှုနှင့် ကျေးရွာဖွံ့ဖြိုးရေးလုပ်ငန်းများတွင် အမျိုးသမီးများ ပူးပေါင်းပါဝင်ဆောင်ရွက်မှုရှိပါသည်။ အမျိုးသမီးရေးရာ အကြမ်းဖက်မှုများအတွက် ဥပဒေနှင့် တရားမျှတမှုဆိုင်ရာများအတွက် လူထု၏ အသိအမြင်ရှိမှု ပညာပေးသင်တန်း ဟောပြောပွဲများ ပြုလုပ်ပေးရန် လိုအပ်ကြောင်း လေ့လာတွေ့ရှိရပါသည်။

(င) အခြေခံ အဆောက်အအုံများ အခြေအနေ

(င-၁) ကျေးရွာ၏ လမ်းတည်ရှိမှု

ဇယား (၄၀) ကျေးရွာ၏ လမ်းတည်ရှိမှု အခြေအနေ

လမ်း အမျိုးအစား	အမျိုးအစား	အရည်အသွေး	တည်ဆောက်ခဲ့သောနှစ်	ရာသီအလိုက် သုံးစွဲနိုင်မှု	လမ်းအရှည် (မိုင်)	ဘေးအန္တရာယ်များကြောင့် ပျက်စီးမှုရှိပါက ဖော်ပြရန်
ရွာတွင်းလမ်း	၁ <input type="checkbox"/> ၂ <input type="checkbox"/> ၃ <input checked="" type="checkbox"/> ၄ <input type="checkbox"/> ၅ <input type="checkbox"/>	ကောင်း <input type="checkbox"/> သင့် <input checked="" type="checkbox"/> ညံ့ <input type="checkbox"/>	၆လမှ ၁နှစ် <input type="checkbox"/> ၂နှစ်မှ ၅နှစ် <input type="checkbox"/> ၅နှစ်အထက် <input checked="" type="checkbox"/>	ပွင့်လင်း ရာသီ <input type="checkbox"/> တစ်နှစ်ပတ်လုံး <input type="checkbox"/>	၀-၁ မိုင် <input type="checkbox"/> ၁-၅ မိုင် <input type="checkbox"/> ၅-၁၀ မိုင် <input type="checkbox"/> ၁၀မိုင်အထက် <input type="checkbox"/>	ရှိ <input type="checkbox"/> မရှိ <input type="checkbox"/>
ချဉ်းကပ်လမ်း	၁ <input type="checkbox"/> ၂ <input type="checkbox"/> ၃ <input type="checkbox"/> ၄ <input type="checkbox"/> ၅ <input type="checkbox"/>	ကောင်း <input type="checkbox"/> သင့် <input type="checkbox"/> ညံ့ <input type="checkbox"/>	၆လမှ ၁နှစ် <input type="checkbox"/> ၂နှစ်မှ ၅နှစ် <input type="checkbox"/> ၅နှစ်အထက် <input type="checkbox"/>	ပွင့်လင်း ရာသီ <input type="checkbox"/> တစ်နှစ်ပတ်လုံး <input type="checkbox"/>	၀-၁ မိုင် <input type="checkbox"/> ၁-၅ မိုင် <input type="checkbox"/> ၅-၁၀ မိုင် <input type="checkbox"/> ၁၀မိုင်အထက် <input type="checkbox"/>	ရှိ <input type="checkbox"/> မရှိ <input type="checkbox"/>
ရွာချင်းဆက်လမ်း	၁ <input checked="" type="checkbox"/> ၂ <input type="checkbox"/> ၃ <input type="checkbox"/> ၄ <input type="checkbox"/> ၅ <input type="checkbox"/>	ကောင်း <input type="checkbox"/> သင့် <input type="checkbox"/> ညံ့ <input checked="" type="checkbox"/>	၆လမှ ၁နှစ် <input type="checkbox"/> ၂နှစ်မှ ၅နှစ် <input type="checkbox"/> ၅နှစ်အထက် <input type="checkbox"/>	ပွင့်လင်း ရာသီ <input type="checkbox"/> တစ်နှစ်ပတ်လုံး <input type="checkbox"/>	၀-၁ မိုင် <input type="checkbox"/> ၁-၅ မိုင် <input type="checkbox"/> ၅-၁၀ မိုင် <input type="checkbox"/> ၁၀မိုင်အထက် <input type="checkbox"/>	ရှိ <input type="checkbox"/> မရှိ <input type="checkbox"/>
ကုန်ထုတ်လမ်း	၁ <input type="checkbox"/> ၂ <input type="checkbox"/> ၃ <input type="checkbox"/> ၄ <input type="checkbox"/> ၅ <input type="checkbox"/>	ကောင်း <input type="checkbox"/> သင့် <input type="checkbox"/> ညံ့ <input type="checkbox"/>	၆လမှ ၁နှစ် <input type="checkbox"/> ၂နှစ်မှ ၅နှစ် <input type="checkbox"/> ၅နှစ်အထက် <input type="checkbox"/>	ပွင့်လင်း ရာသီ <input type="checkbox"/> တစ်နှစ်ပတ်လုံး <input type="checkbox"/>	၀-၁ မိုင် <input type="checkbox"/> ၁-၅ မိုင် <input type="checkbox"/> ၅-၁၀ မိုင် <input type="checkbox"/> ၁၀မိုင်အထက် <input type="checkbox"/>	ရှိ <input type="checkbox"/> မရှိ <input type="checkbox"/>

ရင်းမြစ်... ဦးတည်အုပ်စု ဆွေးနွေးခြင်း - ရပ်မိရပ်ဖ အုပ်စု။

မှတ်ချက်။ ။ မြေသားလမ်း - ၁၊ ကျောက်ခင်းလမ်း - ၂၊ ကျောက်ချောလမ်း - ၃၊ ကွန်ကရစ်လမ်း - ၄၊ ကတ္တရာလမ်း - ၅

လေ့လာတွေ့ရှိချက်။ ။ ကျေးရွာ၏ ရွာတွင်းလမ်းအများစုသည် ကွန်ကရစ်လမ်းဖြစ်ပါသည်။ အဆိုပါ လမ်းသည် အချိန်ကြာမြင့်ပြီဖြစ်သောကြောင့် အချို့နေရာများတွင် ချိုင့်ခွက်များဖြစ်ပေါ်လျှက်ရှိပြီး မိုးတွင်းကာလ၌ သွားလာရတွင် ခက်ခဲလျှက်ရှိပါကြောင်း လေ့လာတွေ့ရှိရသည်။

(၆-၂) ကျေးရွာ၏ တံတားတည်ရှိမှု

ဇယား (၄၁) ကျေးရွာ၏ တံတားတည်ရှိမှု အခြေအနေ

တံတား အမျိုးအစား	အရွယ်အစား (အလျား၊ အနံ၊အမြင့်)	အရည်အသွေး	တည်ဆောက် ခဲ့သောနှစ်	ရာသီအလိုက် သုံးစွဲနိုင်မှု	ဘေးအန္တရာယ် များကြောင့် ပျက်စီးမှုရှိပါ ကဖော်ပြရန်
ဆိပ်ခံတံတား		ကောင်း <input type="checkbox"/> သင့် <input type="checkbox"/> ညံ့ <input type="checkbox"/>	၆လမှ ၁နှစ် <input type="checkbox"/> ၂နှစ်မှ ၅နှစ် <input type="checkbox"/> ၅နှစ် အထက် <input type="checkbox"/>	ပွင့်လင်း ရာသီ <input type="checkbox"/> တစ်နှစ်ပတ်လုံး <input type="checkbox"/>	ရှိ <input type="checkbox"/> မရှိ <input type="checkbox"/>
ကွန်ကရစ် တံတား		ကောင်း <input type="checkbox"/> သင့် <input type="checkbox"/> ညံ့ <input type="checkbox"/>	၆လမှ ၁နှစ် <input type="checkbox"/> ၂နှစ်မှ ၅နှစ် <input type="checkbox"/> ၅နှစ် အထက် <input type="checkbox"/>	ပွင့်လင်း ရာသီ <input type="checkbox"/> တစ်နှစ်ပတ်လုံး <input type="checkbox"/>	ရှိ <input type="checkbox"/> မရှိ <input type="checkbox"/>
သစ်သား တံတား		ကောင်း <input type="checkbox"/> သင့် <input type="checkbox"/> ညံ့ <input type="checkbox"/>	၆လမှ ၁နှစ် <input type="checkbox"/> ၂နှစ်မှ ၅နှစ် <input type="checkbox"/> ၅နှစ် အထက် <input type="checkbox"/>	ပွင့်လင်း ရာသီ <input type="checkbox"/> တစ်နှစ်ပတ်လုံး <input type="checkbox"/>	ရှိ <input type="checkbox"/> မရှိ <input type="checkbox"/>
ကြိုးတံတား		ကောင်း <input type="checkbox"/> သင့် <input checked="" type="checkbox"/> ညံ့ <input type="checkbox"/>	၆လမှ ၁နှစ် <input type="checkbox"/> ၂နှစ်မှ ၅နှစ် <input type="checkbox"/> ၅နှစ် အထက် <input type="checkbox"/>	ပွင့်လင်း ရာသီ <input type="checkbox"/> တစ်နှစ်ပတ်လုံး <input checked="" type="checkbox"/>	ရှိ <input type="checkbox"/> မရှိ <input type="checkbox"/>
ဝါးတံတား		ကောင်း <input type="checkbox"/> သင့် <input type="checkbox"/> ညံ့ <input type="checkbox"/>	၆လမှ ၁နှစ် <input type="checkbox"/> ၂နှစ်မှ ၅နှစ် <input type="checkbox"/> ၅နှစ် အထက် <input type="checkbox"/>	ပွင့်လင်း ရာသီ <input type="checkbox"/> တစ်နှစ်ပတ်လုံး <input type="checkbox"/>	ရှိ <input type="checkbox"/> မရှိ <input type="checkbox"/>
ရေပြန်		ကောင်း <input type="checkbox"/> သင့် <input type="checkbox"/> ညံ့ <input type="checkbox"/>	၆လမှ ၁နှစ် <input type="checkbox"/> ၂နှစ်မှ ၅နှစ် <input type="checkbox"/> ၅နှစ် အထက် <input type="checkbox"/>	ပွင့်လင်း ရာသီ <input type="checkbox"/> တစ်နှစ်ပတ်လုံး <input type="checkbox"/>	ရှိ <input type="checkbox"/> မရှိ <input type="checkbox"/>
ရေကျော်		ကောင်း <input type="checkbox"/> သင့် <input type="checkbox"/> ညံ့ <input type="checkbox"/>	၆လမှ ၁နှစ် <input type="checkbox"/> ၂နှစ်မှ ၅နှစ် <input type="checkbox"/> ၅နှစ် အထက် <input type="checkbox"/>	ပွင့်လင်း ရာသီ <input type="checkbox"/> တစ်နှစ်ပတ်လုံး <input type="checkbox"/>	ရှိ <input type="checkbox"/> မရှိ <input type="checkbox"/>

ရင်းမြစ်... ဦးတည်အုပ်စု ဆွေးနွေးခြင်း - ရပ်မိရပ်ဖ အုပ်စု။

လေ့လာတွေ့ရှိချက်။ ။

**(ဇူ-၃) ရေကြောင်း သယ်ယူပို့ဆောင်ရေး**

**ဇယား (၄၂) ရေကြောင်း သယ်ယူပို့ဆောင်ရေး (အသုံးမပြုပါက အကွာအဝေး (မိုင်) အကွက်အောက် ရှိ အသုံးမပြုပါ အကွက်တွင် ✓ ဖြစ်ပါ။)**

သယ်ယူပို့ဆောင်ရေး	အကွာအဝေး (မိုင်)	ယာဉ်အမျိုးအစား	ရာသီအလိုက် သုံးစွဲနိုင်မှု
မြစ်ကြောင်း	၀ မှ ၁၀ မိုင် <input checked="" type="checkbox"/> ၁၁ မှ ၂၀ မိုင် <input type="checkbox"/> ၂၁ မှ ၅၀ မိုင် <input type="checkbox"/> ၅၀ မိုင် အထက် <input type="checkbox"/> အသုံးမပြုပါ <input type="checkbox"/>	၁ <input type="checkbox"/> ၂ <input checked="" type="checkbox"/> ၃ <input type="checkbox"/>	ပွင့်လင်းရာသီ <input type="checkbox"/> တစ်နှစ်ပတ်လုံး <input checked="" type="checkbox"/>
ပင်လယ်ရေကြောင်း	၀ မှ ၁၀ မိုင် <input type="checkbox"/> ၁၁ မှ ၂၀ မိုင် <input type="checkbox"/> ၂၁ မှ ၅၀ မိုင် <input type="checkbox"/> ၅၀ မိုင် အထက် <input type="checkbox"/> အသုံးမပြုပါ <input type="checkbox"/>	၁ <input type="checkbox"/> ၂ <input type="checkbox"/> ၃ <input type="checkbox"/>	ပွင့်လင်းရာသီ <input type="checkbox"/> တစ်နှစ်ပတ်လုံး <input type="checkbox"/>
အခြား (ချောင်း၊ မြောင်း၊ အင်း၊ အိုင်)	၀ မှ ၁၀ မိုင် <input type="checkbox"/> ၁၁ မှ ၂၀ မိုင် <input type="checkbox"/> ၂၁ မှ ၅၀ မိုင် <input type="checkbox"/> ၅၀ မိုင် အထက် <input type="checkbox"/> အသုံးမပြုပါ <input type="checkbox"/>	၁ <input type="checkbox"/> ၂ <input type="checkbox"/> ၃ <input type="checkbox"/>	ပွင့်လင်းရာသီ <input type="checkbox"/> တစ်နှစ်ပတ်လုံး <input type="checkbox"/>

**ရင်းမြစ်... ဦးတည်အုပ်စု ဆွေးနွေးခြင်း - ရပ်မိရပ်ဖ အုပ်စု။**

**မှတ်ချက်။** ၁ - လှေ၊ သမ္ဗန်၊ ၂ - စက်လှေ၊ ၃ - သင်္ဘော။

**လေ့လာတွေ့ရှိချက်။** ။ ကျေးရွာတွင် ဈေးသို့ ရေကြောင်းသယ်ယူပို့ဆောင်ရေးဖြင့် သွားလာရပါသည်။ စက်လှေဖြင့် ရာသီမရွေးသွားလာရန် ခက်ခဲသည်ကို လေ့လာ တွေ့ရှိရသည်။

**(ဇူ-၄) သယ်ယူပို့ဆောင်ရေးယာဉ်များနှင့် ဝန်ဆောင်မှုများ**

**ဇယား (၄၃) သယ်ယူပို့ဆောင်ရေးယာဉ်များ**

ယာဉ်အမျိုးအစား	လှေ၊ သမ္ဗန်	စက်လှေ	စက်ဘီး	မော်တော်ဆိုင်ကယ်	သုံးဘီးဆိုင်ကယ်	ထော်လာဂျီ	ကား	မြင်းလှည်း	နွားလှည်း
အရေအတွက်		၂	၅	၉၇	၁	၁	၁		

**ရင်းမြစ်...(၁) အိမ်ထောင်စုစာရင်း ကောက်ယူမှု။**

**လေ့လာတွေ့ရှိချက်။** ။ ကျေးရွာတွင် သယ်ယူပို့ဆောင်ရေးယာဉ်များအနေဖြင့် လိုင်းကားကို မှီခိုနေရပြီး အများပိုင်စက်လှေဖြင့်လည်း သွားလာနေကြကြောင်း လေ့လာတွေ့ရှိရသည်။

**(၄) လျှပ်စစ်မီးရရှိမှု**

ဇယား (၄၄) လျှပ်စစ်မီးရရှိမှု အခြေအနေ

ရင်းမြစ်	အိမ်ထောင်စု	အမျိုးသမီး ဦးဆောင်သည့် အိမ်ထောင်စု	ပြုပြင်ထိန်းသိမ်းရေးစနစ်	အခက်အခဲ
မဟာဓာတ်အားလိုင်း	၁၀၈		ကောင်း <input type="checkbox"/> သင့် <input checked="" type="checkbox"/> ညံ့ <input type="checkbox"/> မဖြေဆို <input type="checkbox"/>	ရှိ <input checked="" type="checkbox"/> မရှိ <input type="checkbox"/>
ဆိုလာစနစ်			ကောင်း <input type="checkbox"/> သင့် <input type="checkbox"/> ညံ့ <input type="checkbox"/> မဖြေဆို <input type="checkbox"/>	ရှိ <input type="checkbox"/> မရှိ <input type="checkbox"/>
အသေးစားရေအားလျှပ်စစ်			ကောင်း <input type="checkbox"/> သင့် <input type="checkbox"/> ညံ့ <input type="checkbox"/> မဖြေဆို <input type="checkbox"/>	ရှိ <input type="checkbox"/> မရှိ <input type="checkbox"/>
ဒီဇယ်သုံးအင်ဂျင်			ကောင်း <input type="checkbox"/> သင့် <input type="checkbox"/> ညံ့ <input type="checkbox"/> မဖြေဆို <input type="checkbox"/>	ရှိ <input type="checkbox"/> မရှိ <input type="checkbox"/>
လေစွမ်းအင်			ကောင်း <input type="checkbox"/> သင့် <input type="checkbox"/> ညံ့ <input type="checkbox"/> မဖြေဆို <input type="checkbox"/>	ရှိ <input type="checkbox"/> မရှိ <input type="checkbox"/>
ဇီဝလောင်စာ			ကောင်း <input type="checkbox"/> သင့် <input type="checkbox"/> ညံ့ <input type="checkbox"/> မဖြေဆို <input type="checkbox"/>	ရှိ <input type="checkbox"/> မရှိ <input type="checkbox"/>
အမျိုးအမည်ခွဲခြား ဖော်ပြခြင်း မပြုနိုင် သော လျှပ်စစ်ဓာတ် အားပေးစနစ်			ကောင်း <input type="checkbox"/> သင့် <input type="checkbox"/> ညံ့ <input type="checkbox"/> မဖြေဆို <input type="checkbox"/>	ရှိ <input type="checkbox"/> မရှိ <input type="checkbox"/>
လျှပ်စစ်မီး အသုံးမပြုနိုင် သော			<input checked="" type="checkbox"/>	<input checked="" type="checkbox"/>

ရင်းမြစ်... (၁) ဆယ်အိမ်စုဆွေးနွေးပွဲ၊ (၂) ဦးတည်အုပ်စု ဆွေးနွေးခြင်း - ရပ်မိရပ်ဖ အုပ်စု။

လေ့လာတွေ့ရှိချက်။ ။ ကျေးရွာတွင် မဟာဓာတ်အားလိုင်းလျှပ်စစ်မီးကို အိမ်ထောင်စုအားလုံးနီးပါးသည် သုံးစွဲနိုင်ပြီး လျှပ်စစ်မီး အသုံးမပြုနိုင်သောအိမ်ထောင်စု နှင့် ဆိုလာမီးသုံးစွဲသူ အနည်းငယ်သာ ရှိပါကြောင်း လေ့လာ တွေ့ရှိရသည်။

**(၃) ဆက်သွယ်ရေးနှင့် သတင်းအချက်အလက်ဆိုင်ရာ နည်းပညာ**

ဇယား (၄၅) ဆက်သွယ်ရေးနှင့် သတင်းအချက်အလက် နည်းပညာ အခြေအနေ

စဉ်	ဖုန်း	ရေဒီယို	တီဗွီ	ဂြိုဟ်တုစလောင်း	အင်တာနက်လက်လှမ်းမီသည့် အိမ်ထောင်စု
အရေအတွက်	၁၂၄	၁၃	၁၂	၁၃	၃၄

ရင်းမြစ်... (၁) ဆယ်အိမ်စုဆွေးနွေးပွဲ၊

လေ့လာတွေ့ရှိချက်။ ကျေးရွာတွင် ဖုန်း(၁၂၄)လုံး၊ရေဒီယို(၁၃)လုံး၊ တီဗွီ(၁၂)လုံး နှင့်ဂြိုဟ်တုစလောင်း(၁၃)လုံးရှိပါသည်။ဖုန်းအင်တာနက်လိုင်းများ၊ဆက်သွယ်ရေးနှင့်သတင်းအချက် အလက်များ ရရှိပါကြောင်း လေ့လာတွေ့ရှိရသည်။

**(၅) ယဉ်ကျေးမှုနှင့် လူငယ်ဖွံ့ဖြိုးရေး**

ဇယား (၄၆) ယဉ်ကျေးမှုနှင့် လူငယ်ဖွံ့ဖြိုးရေး အခြေအနေ

ယဉ်ကျေးမှုနှင့် လူငယ်ဖွံ့ဖြိုးရေး ဆိုင်ရာများ	ဝန်ဆောင်မှု
လူငယ်များ အနားယူ အပန်းဖြေရန် နေရာများ ပျော်ပွဲရွှင်ပွဲ များ ရှိခြင်း	ရှိ <input type="checkbox"/> မရှိ <input checked="" type="checkbox"/> မဖြေဆိုပါ <input type="checkbox"/>
လူမှုရေးလုပ်ငန်းများတွင် ပါဝင်မှု	ကောင်း <input type="checkbox"/> သင့် <input checked="" type="checkbox"/> ညံ့ <input type="checkbox"/> မဖြေဆိုပါ <input type="checkbox"/>
ဘာသာရေးလုပ်ငန်းများတွင် ပါဝင်မှု	ကောင်း <input type="checkbox"/> သင့် <input checked="" type="checkbox"/> ညံ့ <input type="checkbox"/> မဖြေဆိုပါ <input type="checkbox"/>
အားကစားနှင့် ကာယလေ့ကျင့်ခန်းများ ပြုလုပ်ရန်နေရာနှင့် အထောက်အကူပြုပစ္စည်းများ ရှိခြင်း	ကောင်း <input type="checkbox"/> သင့် <input checked="" type="checkbox"/> ညံ့ <input type="checkbox"/> မဖြေဆိုပါ <input type="checkbox"/>
ဖွံ့ဖြိုးရေးလုပ်ငန်းများတွင် ပါဝင်မှု	ကောင်း <input type="checkbox"/> သင့် <input checked="" type="checkbox"/> ညံ့ <input type="checkbox"/> မဖြေဆိုပါ <input type="checkbox"/>
ရိုးရာဓလေ့ထုံးစံများနှင့် ယဉ်ကျေးမှု အမွေအနှစ်များ ထိန်းသိမ်း စောင့်ရှောက်ခြင်းတွင် ပါဝင်မှု	မရှိ <input type="checkbox"/> နည်း <input checked="" type="checkbox"/> များ <input type="checkbox"/>
စိတ်ဝင်စားရာများကို မိမိကိုယ်တိုင် လေ့လာသင်ယူနိုင်မည့် နေရာများ၊ လူငယ်ရိပ်သာများ၊ စာကြည့်တိုက်များ စသည် တို့တွင် ဝင်ရောက် လေ့လာသင်ယူနိုင်ခြင်း	ရှိ <input type="checkbox"/> မရှိ <input checked="" type="checkbox"/> မဖြေဆိုပါ <input type="checkbox"/>

ရင်းမြစ်... ဦးတည်အုပ်စု ဆွေးနွေးခြင်း - လူငယ် အုပ်စု။

လေ့လာတွေ့ရှိချက်။ ။ ကျေးရွာတွင် လူငယ်များသည် လူမှုရေးလုပ်ငန်း၊ဘာသာရေးလုပ်ငန်းနှင့် ဖွံ့ဖြိုးရေး လုပ်ငန်းများတွင် တက်ကြွစွာပူးပေါင်းပါဝင်ဆောင်ရွက်နေကြသည်ကို တွေ့ရှိရသည်။

**(ဏ) ကျေးရွာတည်ငြိမ်ရေးနှင့်ဘေးကင်းလုံခြုံရေး အခြေအနေ**

**(ဏ-၁) လုံခြုံရေးဆိုင်ရာ ဝန်ဆောင်မှုများအား လက်လှမ်းမီမှု**

ဇယား (၄၇) ဘေးကင်းလုံခြုံရေး၊ ဝန်ဆောင်မှု အထောက်အကူများအား လက်လှမ်းမီမှု

ဝန်ဆောင်မှုများ	ကျား	မ
တယ်လီဖုန်းလိုင်း၊ တယ်လီဖုန်းတာဝါတိုင်များ၊ ကြေးနန်းလိုင်း၊ အင်တာနက်လိုင်း၊ ရုပ်မြင်သံကြားလိုင်း၊ ရေဒီယိုလိုင်း စသော ဆက်သွယ်ရေးနှင့် သတင်းအချက်အလက် ဖြန့်ဝေခြင်း ဆိုင်ရာ အထောက်အကူပြု အဆောက်အဦများရှိခြင်း	ရှိ <input type="checkbox"/> မရှိ <input checked="" type="checkbox"/> မဖြေဆိုပါ <input type="checkbox"/>	ရှိ <input type="checkbox"/> မရှိ <input checked="" type="checkbox"/> မဖြေဆိုပါ <input type="checkbox"/>
အာမခံလုပ်ငန်းများ၏ ဝန်ဆောင်မှုများကို ရရှိနိုင်ခြင်း	ရှိ <input type="checkbox"/> မရှိ <input checked="" type="checkbox"/> မဖြေဆိုပါ <input type="checkbox"/>	ရှိ <input type="checkbox"/> မရှိ <input checked="" type="checkbox"/> မဖြေဆိုပါ <input type="checkbox"/>
လူထုအခြေပြု သဘာဝဘေးအန္တရာယ် လျော့ချရေး အစီအစဉ်	ရှိ <input type="checkbox"/> မရှိ <input checked="" type="checkbox"/> မဖြေဆိုပါ <input type="checkbox"/>	ရှိ <input type="checkbox"/> မရှိ <input checked="" type="checkbox"/> မဖြေဆိုပါ <input type="checkbox"/>
ဆိုင်ကလုန်း(သို့)အရေးပေါ်အခြေအနေအကာ အကွယ်များနှင့် လက်လှမ်းမီခြင်း	ရှိ <input type="checkbox"/> မရှိ <input checked="" type="checkbox"/> မဖြေဆိုပါ <input type="checkbox"/>	ရှိ <input type="checkbox"/> မရှိ <input checked="" type="checkbox"/> မဖြေဆိုပါ <input type="checkbox"/>
မူခင်းများ ကာကွယ်တားဆီး လျော့ချရေး အတွက် ရဲဘက်ဆိုင် ရာများမှဝန်ဆောင်မှု ပေးခြင်း	ရှိ <input type="checkbox"/> မရှိ <input checked="" type="checkbox"/> မဖြေဆိုပါ <input type="checkbox"/>	ရှိ <input type="checkbox"/> မရှိ <input checked="" type="checkbox"/> မဖြေဆိုပါ <input type="checkbox"/>
မီးဘေးအန္တရာယ်ကာကွယ်ခြင်းဆိုင်ရာဝန်ဆောင်မှုများနှင့် လက်လှမ်းမီခြင်း	ရှိ <input type="checkbox"/> မရှိ <input checked="" type="checkbox"/> မဖြေဆိုပါ <input type="checkbox"/>	ရှိ <input type="checkbox"/> မရှိ <input checked="" type="checkbox"/> မဖြေဆိုပါ <input type="checkbox"/>

ရင်းမြစ်... ဦးတည်အုပ်စု ဆွေးနွေးခြင်း - ရပ်မိရပ်ဖ။

လေ့လာတွေ့ရှိချက်။ ။ ကျေးရွာတွင် ဘေးကင်းလုံခြုံရေးဝန်ဆောင်မှုအထောက်အကူများအား လက်လှမ်းမီမှု အားနည်းပါကြောင်း လေ့လာတွေ့ရှိရသည်။

**(ဏ-၂) မှုခင်းဖြစ်ပွားမှု**

ဇယား (၄၈) မှုခင်းဖြစ်ပွားမှု အခြေအနေ

မှုခင်းဖြစ်ပွားမှု အခြေအနေ	လူကုန်ကူးမှု	ခိုးမှု	မူးယစ်ဆေးသုံးစွဲမှု	အကြမ်းဖက်မှု
	စိုးရိမ်ရသည် <input type="checkbox"/> သာမန် <input type="checkbox"/> မရှိ <input checked="" type="checkbox"/>	စိုးရိမ်ရသည် <input type="checkbox"/> သာမန် <input checked="" type="checkbox"/> မရှိ <input type="checkbox"/>	စိုးရိမ်ရသည် <input checked="" type="checkbox"/> သာမန် <input type="checkbox"/> မရှိ <input type="checkbox"/>	စိုးရိမ်ရသည် <input type="checkbox"/> သာမန် <input checked="" type="checkbox"/> မရှိ <input type="checkbox"/>

**ရင်းမြစ်... ဦးတည်အုပ်စု ဆွေးနွေးခြင်း - ရပ်မိရပ်ဖ အုပ်စု၊ အမျိုးသမီး အုပ်စု။**

လေ့လာတွေ့ရှိချက်။ ။ကျေးရွာတွင် မူးယစ်ဆေးသုံးစွဲသူ များပြားလာပြီး စိုးရိမ်ရသော အခြေအနေ ရှိနေပါကြောင်းနှင့် မူးယစ်ဆေးဝါးတိုက်ဖျက်ရေး အဖွဲ့အစည်း ဖွဲ့စည်းရန်လည်း လိုအပ်ပါကြောင်း လေ့လာ တွေ့ရှိရသည်။

နောက်ဆက်တွဲ(၂) ၈။ ကျေးရွာဖွံ့ဖြိုးရေးဗျူဟာ ဇယား

ပြဿနာ	ပြဿနာဖြစ်ရသည့် အကြောင်းရင်းစစ်မြစ်	ကျေးရွာဖွံ့ဖြိုးရေး အတွက် အထောက်အကူ ဖြစ်စေမည့် ပိုင်ဆိုင်နေ သည့်အရင်းအနှီးများ/ အခြေ အနေကောင်းများ	ကျေးရွာဖွံ့ဖြိုးရေး အတွက် အဟန့်အတားများ	ဖြစ်နိုင်ဖွယ်ရာဖြေရှင်း နည်းလမ်းများ	ဆောင်ရွက်မည့် ဖွံ့ဖြိုးရေးလုပ်ငန်း
၁။ ကဏ္ဍ - လမ်းပန်းဆက်သွယ်ရေး ကဏ္ဍ၊လမ်း၊ တံတား ကောင်းမွန်လာစေရေး					
ရွာချင်းဆက် လမ်းမကောင်း ခြင်း၊ရွာတွင်း လမ်း ကြားရေ မြောင်း တံတားလို အပ်ခြင်း	ကျောက်ခင်းလမ်းဖြစ် ပြီး ပြုပြင်မှုမရှိခြင်း၊ ရေမြောင်းတူးထားခြင်း၊ ကားအဝင်အထွက် အဆင်မပြေခြင်း၊	သဲကျောက်များရရှိခြင်း၊ လုပ်အားရရှိခြင်း၊ ပန်းရံလက်သမားရှိခြင်း	ရန်ပုံငွေမရှိခြင်း၊ စက်ယန္တရားနှင့်နည်းပညာမရှိခြင်း	နှစ်စဉ်ရွာချင်းဆက် လမ်းသန့်ရှင်းရေး ပြုလုပ်ခြင်း၊ သက်ဆိုင်ရာဌာနနှင့် ချိတ်ဆက်ခြင်း သစ်တုံးများဖြင့် ယာယီ တံတားပြုလုပ်ခြင်း	ကျေးလက်ဦးစီး ဌာနနှင့်ချိတ်ဆက်၍ လုပ်ငန်းများဆောင်ရွက်ခြင်း
၂။ ကဏ္ဍ - ပညာရေး ကလေးပညာရေးဖွံ့ဖြိုးရေး					
စာသင် ကျောင်းတွင် အိမ်သာလိုအပ်ခြင်း ၊ ဆရာ/မများ လုံလောက်မှု မရှိခြင်း	အိမ်သာလုံလောက်မှု မရှိဘဲ ကျားနှင့်မ အတူတကွ သုံးစွဲနေရခြင်း၊ ကျောင်းသားများ၏ ပညာရေးကောင်းမွန် စေရန် လိုအပ်ခြင်း	သဲကျောက်များရရှိခြင်း၊ လုပ်အားရရှိခြင်း၊ ပန်းရံလက်သမားရှိခြင်း	ရန်ပုံငွေမရှိခြင်း၊ သက်ဆိုင်ရာဌာနများမှ ဆောင်ရွက်ပေးမှု မရှိခြင်း	အိမ်သာဆောက်လုပ်ရန် မြေနေရာရှိခြင်း၊ မိဘခန့်ဆရာ/မများ ရရှိနိုင်ခြင်း	သက်ဆိုင်ရာဦးစီးဌာနနှင့် ချိတ်ဆက်ဆောင်ရွက်ခြင်း

ပြဿနာ	ပြဿနာဖြစ်ရသည့် အကြောင်းရင်းစစ်မြစ်	ကျေးရွာဖွံ့ဖြိုးရေး အတွက် အထောက်အကူ ဖြစ်စေမည့် ပိုင်ဆိုင်နေ သည်.အရင်းအနှီးများ/ အခြေ အနေကောင်းများ	ကျေးရွာဖွံ့ဖြိုးရေး အတွက် အဟန့်အတားများ	ဖြစ်နိုင်ဖွယ်ရာဖြေရှင်း နည်းလမ်းများ	ဆောင်ရွက်မည့် ဖွံ့ဖြိုးရေးလုပ်ငန်း
၃။ ကဏ္ဍ- ကျန်းမာရေး ကျေးရွာ၏ ကျန်းမာရေးတိုးတက်လာစေရန်					
ကျန်းမာရေး ဌာန လိုအပ်ခြင်း	လူဦးရေများပြားလာ ခြင်း၊လူနာများအား အချိန်မှီ ကုသ မပေး နိုင်ခြင်း	မြေပိုင်ဆိုင်မှုရှိခြင်း၊	ရန်ပုံငွေမရှိခြင်း၊ မြို့နယ်ဆေးရုံနှင့်အလှမ်း ဝေးခြင်း	ကျန်းမာရေးကော်မတီ ဖွဲ့စည်းထားခြင်း	ကျန်းမာရေးဦးစီးဌာနမှ တစ်ဆင့် ကျေးလက်ကျန်းမာရေးဆေးပေး ခန်းများတိုးချဲ့နိုင်ရန် တင်ပြ တောင်းခံခြင်း
၄။ ကဏ္ဍ- အခြားဝင်ငွေရလုပ်ငန်းများသင်တန်းစီးပွားရေးလုပ်ငန်းများနှင့်ချိတ်ဆက်ခြင်း					
အလုပ်အကိုင် အခွင့်အလမ်း မရှိခြင်း	ငွေကြေးခက်ခဲမှုရှိခြင်း၊ မြို့ပြနှင့်အလှမ်းဝေး ခြင်း	အလုပ်အကိုင်လုပ်နိုင်သည့် အရွယ်များရှိ၊ အားလပ်ချိန်ရှိခြင်း	အလုပ်အကိုင်နှင့် ဝင်ငွေပုံမှန်မရှိခြင်း	မြို့နယ်မှတစ်ဆင့် ပြည်ထောင်စုအဆင့်ရှိမှု ဝါဒဆိုင်ရာပံ့ပိုးပေးရန် တင်ပြတောင်းခံခြင်း	အလုပ်အကိုင်နှင့် ဝင်ငွေရ လုပ်ငန်းများဖော် ထုတ်နိုင်ရန်မူဝါဒဆိုင်ရာ ပံ့ပိုးမှုတင်ပြတောင်း ခံခြင်းဒေသနှင့် သင့်လျော်သော အသက်မွေးဝမ်းကျောင်း ပညာပေးသင်တန်းများ ပို့ချခြင်း

ပြဿနာ	ပြဿနာဖြစ်ရသည့် အကြောင်းရင်းစစ်မြစ်	ကျေးရွာဖွံ့ဖြိုးရေး အတွက် အထောက်အကူ ဖြစ်စေမည့် ပိုင်ဆိုင်နေ သည်.အရင်းအနှီးများ/ အခြေ အနေကောင်းများ	ကျေးရွာဖွံ့ဖြိုးရေး အတွက် အဟန့်အတားများ	ဖြစ်နိုင်ဖွယ်ရာဖြေရှင်း နည်းလမ်းများ	ဆောင်ရွက်မည့် ဖွံ့ဖြိုးရေးလုပ်ငန်း
၅။ ကဏ္ဍ- ဘဏ်နှင့်ငွေကြေးဝန်ဆောင်မှုလုပ်ငန်း ချေးငွေလက်လှမ်းမှီရေး					
လူမှုရေးနှင့် အရေးပေါ် ကိစ္စ များ အတွက်ချေး ငွေရရှိမှု ခက်ခဲခြင်း	ပုဂ္ဂလိကဘဏ်များတွင် အာမခံမပါလျှင် ချေးငွေမရရှိခြင်း	ကျေးလက်ဦးစီးဌာနမှ မြစ်စိမ်းရောင်စီမံကိန်း ချေးငွေများရရှိနိုင်ခြင်း	အိမ်ခြေလူဦးရေများ သည့်အတွက် ချေးငွေ များ လိုအပ်ခြင်း	ဆောင်ရွက်ပြီးအစုအဖွဲ့ ဖြင့်ဘဏ်နှင့်ငွေကြေးဝန် ဆောင်မှုပေးသည့် အဖွဲ့အစည်းနှင့် ချိတ်ဆက် ဆောင်ရွက်ခြင်း	ဘဏ်များမှငွေကြေး ဝန်ဆောင်မှုအဖွဲ့များမှ လာရောက်ချိတ် ဆက် ဆောင်ရွက်နိုင် ရန်စီစဉ်ခြင်း
၆။ ကဏ္ဍ- မွေးမြူရေးနှင့်ရေလုပ်ငန်း ဈေးကွက်နှင့်နည်းပညာသင်တန်း					
အိမ်မွေး တိရစ္ဆာန် မွေးမြူရေး အတွက် နည်းပါး ခြင်း	မွေးမြူရေးလုပ်ငန်း အတွက် မျိုးကောင်း မျိုးသန့် ဝယ်ယူရန် ငွေကြေးမရှိခြင်း ဈေးကွက်တွင်ကျယ်မှု မရှိခြင်း	မျိုးကောင်းမျိုးသန့်များကို မွေးမြူရေးနှင့်ကုသရေး ဦးစီးဌာနမှတစ်ဆင့် ရရှိနိုင်ခြင်း	မွေးမြူရေးနှင့်ပတ်သက် သောနည်းပညာသင် တန်း များ လာရောက် ပို့ချမှု အားနည်းခြင်း မျိုးကောင်းမျိုးသန့်လိုအပ် ခြင်း	မွေးမြူရေးနှင့်ကုသ ရေးဦးစီးဌာနနှင့် ချိတ်ဆက်အကူ အညီ တောင်းခံခြင်း	မွေးမြူရေးပညာပေး သင်တန်းများပို့ချပေးရန် ဈေးကွက်ရရှိရေး ဆောင်ရွက်ပေးရန်

**နောက်ဆက်တွဲ(၃) ပုံစံ(၁)**

**စီမံချက်အဆိုပြုလွှာ(သို့)စီမံချက်အကြောင်းအရာ(Project profile)**

ကျေးရွာ	- မလိယန်
ကျေးရွာအုပ်စု	- နောင်ချိန်း
မြို့နယ်	- ဝိုင်းမော်မြို့နယ်
တိုင်းဒေသကြီး/ပြည်နယ်	- ကချင်ပြည်နယ်

**စီမံချက်** - ကျေးရွာ-ရွာတွင်းလမ်းသဲကျောက်ခင်းခြင်း(၄၅၀၀'x၁၂'x၆")

**စီမံချက်ဆောင်ရွက်ရန်လိုအပ်ကြောင်း ရှင်းလင်းဖော်ပြချက်(သို့)လက်ရှိအခြေအနေ**

**စီမံချက်၏ ရည်ရွယ်ချက်**

တစ်နှစ်ပတ်လုံးအန္တရာယ်ကင်းရှင်းစွာ သွားလာနိုင်ပြီး သွားရေးလာရေး ပိုမိုအဆင်ပြေလာရန်

**မျှော်မှန်းအကျိုးရလဒ်(လက်ငင်းရည်ရွယ်ချက်ရောက်ရှိပြီး နောက်ထပ်ဆင့်ရရှိလာမည့်အကျိုးကျေးဇူးများ)**

**စီမံချက်ဆိုင်ရာအချက်အလက်ဖော်ပြခြင်း(ဘာလုပ်မည်၊ဘယ်လောက်ပမာဏလုပ်ရမည်)**

(လုပ်ငန်းခန့်မှန်းခြေတွက်ချက်မှုစာရင်း(Estimate)လုပ်ငန်းဒီဇိုင်းများကို ပူးတွဲသီးခြားဖော်ပြရမည်)

ကျေးရွာ-ရွာတွင်းလမ်းသဲကျောက်ခင်းခြင်း(၄၅၀၀'x၁၂'x၆")

**ကုန်ကျစရိတ်ထည့်ဝင်မှု**

ခန့်မှန်းကုန်ကျစရိတ် (ကျပ်)	ထည့်ဝင်မည့်အစီအစဉ်
၁၀,၀၀၀,၀၀၀ကျပ် (ငွေသား)	ကျေးလက်ဦးစီး
ကျပ် (ငွေသား)	ကျေးရွာ
ကျပ် (ပစ္စည်း/လုပ်အား)	ကျေးရွာ

အကျိုးခံစားသူဦးရေ	လူဦးရေ			ဆင်းရဲချမ်းသာမှုအဆင့်အတန်း (အိမ်ခြေ)				
	ကျား	မ	ပေါင်း	၁	၂	၃	၄	ပေါင်း
ကျေးရွာအဆင့်	၃၈၀	၃၇၇	၇၅၇	၁၀	၂၉	၅၃	၄၉	၁၄၁
အကျိုးခံစားမည့်ဦးရေ	၃၈၀	၃၇၇	၇၅၇	၁၀	၂၉	၅၃	၄၉	၁၄၁

မှတ်ချက်။ ချောင်လည်အဆင့်-၁၊ အလယ်အလတ်အဆင့်-၂၊ ဆင်းရဲ-၃၊ အလွန်ဆင်းရဲ -

**စီမံချက်အကောင်အထည်ဖော်မည့်နည်းလမ်းနှင့်အစီအစဉ်များ**

- (၁) တာဝန်ယူအကောင်အထည်ဖော်မည့်အဖွဲ့အစည်း(များ)
- ကျေးရွာဖွံ့ဖြိုးရေးကော်မတီမှ လုပ်ငန်းကို အစမှအဆုံး ပြီးစီးသည်အထိ တာဝန်ယူဆောင်ရွက်မည်။ သတ်မှတ်အရွယ်အစားနှင့်အရည်အသွေးအတိုင်း၊ အချိန်မီပြီးစီးရန်၊ ပစ္စည်းနှင့်ငွေကြေးအလေအလွင့် မရှိစေရန်၊ ကျေးရွာမှ အနီးကပ်ကြီးကြပ်မည်။
- (၂) စီမံချက် စတင်မည့်အချိန် ခန့်မှန်း- ပုံပိုင်းငွေ ရရှိပြီး ရက်အတွင်း လုပ်ငန်းစတင်မည်ဖြစ်သည်။
- (၃) စီမံချက်ပြီးစီးမည့်အချိန်- မတ်လ ၃၁ ရက်နေ့ ၂၀၂၃ ခုနှစ် နောက်ဆုံး

**(၄) ကျေးရွာထည့်ဝင်မှု ရရှိအောင် ဆောင်ရွက်မည့်အစီအစဉ်**

လုပ်အားခများ အပြည့်အဝရရှိစေရန် ကော်မတီအဖွဲ့များမှ ကြီးကြပ်တိုက်တွန်းနှိုးဆော်သွားပါမည်။ကျေးရွာရှိ လက်သမားပန်းရံအဖွဲ့များမှလည်း ကူညီဆောင်ရွက်သွားပါမည်။

**(၅) လုပ်ငန်းလည်ပတ်ရေးပြုပြင်ထိန်းသိမ်းရေးတို့အတွက် အဖွဲ့အစည်းဆိုင်ရာနှင့်ငွေကြေးဆိုင်ရာအစီအစဉ် များ**

ကျေးရွာတွင်းလမ်းသည် သဲကျောက်လမ်းခင်းလုပ်ငန်း ဆောင်ရွက်ထားပြီး နှစ်စဉ်ပြုပြင်ထိန်းသိမ်းစရိတ်အတွက် ကျေးရွာကော်မတီများနှင့် ကျေးရွာလူထုမှ ထိန်းသိမ်းသွားပါမည်။